青島時報

社址膠山路十七號　電話三三五五號　郵政信箱一四三號

中華郵政特准掛號立券特別價金寄遞之報紙　電報掛號二五一四號

第二千七百零六號

今日本報三大張

中央登記宣字二十一號

發行人　尹溥青　編輯人　于衡湘

印刷所　膠民印刷局　民國十三年九月一日發行

本報價目		廣告價目	
本埠	外埠	普通	特別
零售每份大洋四分 每月大洋一元 半年五元四角 全年十元	每月大洋一元二角 半年六元六角 全年十二元四角	每方寸每日五角每月十二元全面每月二百五十元每日全面五十元半面每月一百元每日二十元	每方寸每日一元每月三元全面每月二百元每日七十元半面每月一百廿元每日四十元

今天起居然在

明星大戲院

公映

本院從事大華新之第一聲禮炮

包藏媚力的香豔親王

麥唐納

充滿熱力之風流種子

希佛萊

千呼萬喚價值連城千年難逢最近合作唯一大偉構

公主艷史

集聲樂界最動聽之歌曲大成

擅電影界最纖細技巧之勝場

欣賞本片一過所有香豔小說十萬部可以東諸高閣可以盡付丙丁矣

派拉蒙影片公司特種鉅片之第一號！

注意　恢復以前週循映演　兩點一刻起映　每天五場　座價照舊　注意

◀派拉蒙公司為影業爭光榮▶

發宏願下決心攝製十大特種鉅片

◀本片為蓋世無雙頂兒尖兒之第一號▶

瀟湘深夜月明時　釵橫鬢亂　流水落花春去也　天上人間

繼（璇宮豔史）以後銀幕上之兩大情人希佛萊麥唐納第二度合作之極度細膩熱情歌唱音樂有聲大電影！

加譯詳細中文字幕！

有曼妙清脆的歌聲！

有諸趣幽默的滑稽！

有甜蜜豔膩的情調！

有紆徐曲折的轉變！

本片利用有聲電影聲音之妙。使劇情增加力量所以派拉蒙公司再三考慮之下。決將映權讓於本院。因本院放映有聲電影實為全魯最佳者。

觀此片覺一切影片為渺小無意味

導演界後起之秀

墨穆林

第一部驚人得意之作

介紹

墨穆林導演的「公主豔史」技巧優越。表演動人

「墨穆林」一個使老看電影的人而覺得很生疏的名詞．從「公主艷史」出來之後．他的名字響起來了．「黑穆林」「墨穆林」那個名字深刻地印在每個觀衆的心上．是「公主艷史」造成他目今的地位？是「墨穆林」造成了「公主豔史」的受人歡迎？兩者．我們都不能否認．但是．墨穆林始終是「公主艷史」的一個保姆．記着．一個青年導演家他是用了新的動人的技巧．細細靜靜的把那部「公主豔史」在銀幕上顯映給觀衆．

一部影片：意識是他的精神．技巧是他的靈魂．攝影是他的形骸．「公主艷史」的導演他是認清了的．他把精神．靈魂．形骸．看得重要．把它好好的製造出來成為一個完美的典型：「公主艷史」由着毛林希佛萊及珍妮唐麥納主演，在理想中是應該覺着是部怎樣好的影片．

晨起第一要事記着下午到明星大戲院去看『公主豔史』

本院選片手段有意想不到之效力

社論

再論與俄復交

中俄復交，業已實現，本報前論，稱爲東亞和平，從此或可得有保障，並對七內瓦報紙所載英法日之一致驚駭，亦揭出其祕密，國內各報紙登載此消息者，亦大半爲同樣之論調，同時復以「萬勿以爲可恃」及「仍須自己努力」等語意，忠告國人，誠以復交並不是同盟協約，更不是攻守時期的互助合作，倘有互助合作以爲攻守之必要時，尚須另有一番結合之形式，及臨時的權利義務之訂定也，然則中俄復交，誠非惡耗，實不足喜，其得我輩國人之同情者，或可因此以免除其祖日庇逆云爾，如國人誤認與俄復交，即可立刻站在同一陣線，與日開戰，或謂至少也可得物質之助力，大胆動兵，有恃而不恐，則與依恃國聯情形正同。

我自十六年清共，與俄絕交，張作霖又在北京圍搜俄國使館，絞殺俄館庇匿之嫌疑共黨，又十九年東路事起，遂使復交從此無望，前論已略道及，然以毗連邊地數千里之故，國人來往，勢不能絕，去年遼瀋變作，政府雖仍持不能復交之見，但國人心中，則認爲警告日本，威脅國聯，乃我此時應有之表示，復交與容共，誠非一事，然至國聯左袒日本，日本橫侵我華，使我無生路可走之時，則亦不敢預定將來決無華俄全赤，光照歐美之日，即謂此時尚談不到此，然而國聯如此刁滑，一味延挨時日，坐視日本擴造其既成事實，以爲俟日無法管理之借口，並且欲趁火打刧，分嘗一臠，如調查報告建議書之國際共管委日代管焉，是我之忠實會員，乃得惡劣酬報，若英若法，且並此刁滑而亦不用，直公開的同情日本，罪我抵貨，則是燒香惹鬼，我亦何事復有求於國聯，美以中俄復交，亦當促其與俄復交之實現，中俄美三國，同力維護東亞和平，分明是日本的制命勁敵，更分明是國聯被人洒落，至少國聯也將淡漠的不成滋味。

我政府始終被國聯侮弄，不自改計，然而自六月迄今，費半載光陰，祕密工作，卒尋得一個好友，致日方逆方，少一個包庇護衛者，是我政府亦似非專心賴著國聯，別無他術也者，不過國聯在去冬尚未刁滑到此種程度時，我國人即一致主張要退出國聯，此並非如日本之要脅恐嚇意味，乃是既看透彼不我助，而我則強要人助，豈不太覺沒味，何若退出國聯，另尋拚命的乾淨死路之爲愈，而當時由外交家某公，傳來消息，謂退出國聯，須聲明於二年以前，此二年的義務，仍須担負，這兩個「須」字，不知是載在何種條文，即使當年國聯組織法上，有此規定，然其必須遵守的嚴重性，較之國聯生命所係的盟約條文如何，彼無視國聯盟約矣，將有何權力迫我遵守組織條文，我果臨時動議退出，且不担負二年義務，彼將如何，所以中俄復交後，我進一步工作，可以退出國聯，俄與美原非會員，且以國聯刁滑，尤其以英法祖日，現已拒絕參加，此正與我主張退出國聯同一意思。

復交不過爲國人的正式來往，及公使的彼此派住，原非立刻聯合，與日方開戰，頃已言之，然則我仍須自己作國民力量的團結，趕緊籌備的五年計劃，便國人工商業務，得有系統，奮，抗日討逆，自有此次復交，我並可效法俄人回日本在華市場，並效美人之關稅壁壘，俾日貨來華，不能賤售，以作抵制日貨之後盾，日人此刻業已大忌俄人，所以日俄復交，僞俄互交云者，即我與俄復交不成，彼亦決難辦到，而今後則更覺無望矣，是雖復交與同盟協約異義，而實際則已收同一之效，日本國民之失業必更增多，革命必更加速，東省問題，或不難解決也。

立法院正副院長衝突
孫科又負氣離京赴滬
伍陳等均赴滬孫何日返京就職尚不定
蔣委長擬還鄉掃墓

【上海二十三日下午七時四十分本報專電】孫科偕同伍朝樞，陳策，張惠長，陳慶雲，梁寒操，楊虎，黃紹雄等，今晨由京抵滬，聞孫原定今日在京就立法院長職，嗣因三屆立法委員問題，與副院長發生衝突，故負氣離京，將來就職日期，尚未確定。

又孫今日對記者談·三全會印象良好·余何日就立法院長·未定·外交已有一致決議·各部長更動問題·全會未討論·蔣先生尚須赴贛督剿赤匪·國民參政會·係訓政時期民意機關過渡性質·國民代表會·係憲政實施後永久機關·係黨之最高機關·以產生憲法·省政府不償改易名稱·原意係將政治制度·根本改組·國防方面·具體決定·此次會議·黨之意見·完全一致·咸望集合全國之力·挽救危亡·

【南京二十三日電】蔣以出發剿匪久離家鄉·茲乘出席三全會之便·擬於明日乘機到杭·召集航空署駐杭辦事處·及航空學校教職員學生等訓話後·然後返奉化原籍掃墓·

李濟琛消極
將隱故園躬耕田畝

【香港二十三日電】李濟琛近日態度·異常消極·據語人謂·將歸隱故園·躬耕田畝·不問世事·又李前電呈國府及蔣·懇辭本兼各職·國府及蔣·均已指令慰留·國府令文謂·呈悉·該員贊襄戎政·懋著勛勤·茲值國難未已·倚畀尤殷·所請辭去本兼各職之處·應毋庸議·此令·軍委會指令原文謂·呈悉·國難未已·該員公忠黨國·尚望安心調養·早日入都任職·以資共濟·所請辭職·應毋庸議·此令·

內外官吏更動

(又電)黃紹雄主浙·張治中主皖·均已內定·至導淮委員長·蔣以柏文蔚對導淮頗具經驗·將以柏氏繼任此職·現已徵得柏氏同意·日內即可正式發表·又駐俄大使人選·早經決定由顏惠慶氏充任·並經蘇俄同意·由羅外長提請行政院轉請中政會通過任命·今日中政會因宋代院長赴滬·未能提出·將改於下週中政會提請任命·

班禪定今就職

(又電)廣慧大師班禪額爾德尼·此次來京出席三中全會·並向中央陳述一切·現三中全會已閉幕·班禪前授任宣化使及廣慧大師新銜·迄未就職·茲聞班已定明日上午十一時·在國府大禮堂·補行宣誓就職典禮·然後再定日期離京·出發西陲·宣達中央意旨·主持宣化要務·

中政會昨開會

(又電)中央政治會議·今日午後三時·開第三三六次會議·出席中委蔣中正·于右任·吳敬恆·張繼·陳公博·黃紹雄·吳鐵城·曾養甫·王正廷·何應欽·褚民誼等四十人·由蔣中正主席·決議案如下·一·三中全會交辦各案·由常務委員分別性質·交各組審查·二·戴傳賢委員提議·關於考試制度有關係各種行政制度應與應廢事宜案·交教育法制兩組審查·三·戴委員傳賢提議·請補定修正考試法及典試委員會組織法原則案·交教育法制兩組審查·四·唐委員有壬等報告審查實業部所擬整理及發展漁業計劃案·原則通過·交主管機關依照成規·酌量辦理·五·陳委員公博依據參加芝加哥博覽會徵集中國政府專管出品標準案·照辦·六·蔡委員元培、陳委員立夫·提議整理國樂案·交教育組審查·又中政會原定討論關於法教兩長之補充·立法委員之任定·及司法行政部之改隸等問題·因行政立法兩院長均不在京·將改於下週開會決定·

热形勢緊張
日飛機鐵甲車時來轟炸
鈴木旅團急向南嶺增兵

【北平二十三日下午九時十五分本報專電】日軍鈴木旅團、現集中義縣朝陽寺駱駝溝等處、並開往南嶺五百餘、日軍鐵甲車、仍不時往來朝陽寺南嶺間、發砲示威、熱河情形益嚴重、

(又電)·大批義軍·由開魯嶺南通遼方面·進襲奉山路·日軍在錦佈置甚嚴·並藉口華軍返攻·反向熱邊進攻·飛机連日赴南嶺一帶投彈·錦州及熱邊形勢均緊張·

[又電]熱河留平某要人談·連日日机仍飛向熱邊阜新一帶·散放荒謬傳單·煽惑人心·昨接古北口長途電話云·十五日曾有日機五架·飛往阜新義軍干纛平部防地擲彈·經該軍用俄式連珠步槍·擊落日機兩架·一爲七零一一·爲六二號·机身着火·机即墜地跌斃·查該項步槍·係中俄戰時·得自俄國者·射程在三千五百米突以上·經該軍修械室改繕·將子彈每三粒合作兩粒·則射程在四千米突以內·可逐一分厚之鐵板·該軍現有該項步槍四百餘枝·足可制日机之死命

[又電]哈訊·棋炳珊自拉哈站失敗·率兩旅退駐納河·近與馬部聯絡·已將納河·錦西·龍門·嫩江·四縣佔領·傳親在納河指揮·並向軍民訓話·表示誓死抗日·最近望奎亦被義軍克復·

[又電]一·鄭桂林八百餘人·在綏中東北大窰溝石柱子山·戰日軍小柴部隊一百餘人·日鐵甲隊赴援·刻在激戰中·二·馮占山部·二百餘·衛攻通遼衛門·營子·日机十二架轟炸助戰·刻在苦戰中·三·嶺南日軍與台南五百名·帶有大批電網及電話材料·沿朝陽線布設防禦線·日鐵甲車在三寶營子來往巡視·

濟漢二市黨部
電熱湯努力抗敵

【濟南廿三日下午十二時卅分電話】濟市黨部及各民衆團體，今致電熱湯請努力抗敵，勿稍屈服·

【漢口廿三日電】武漢各界義軍後援會·於廿二日舉行宣傳週·各學校學生均組織宣傳隊·輪流講演·一·日人侵略東北最後經過·二·東北義軍寒衣不加·三·援助東北義軍之重要·聽衆俱感動·市黨部廿三日電湯·略謂·暴日侵熱·端賴努力以抗暴日·

川中大血戰重新另開始
二劉將不死無休
嘉仁井犍有大戰雙方死傷逾數萬人
政府決設川事整委會

【漢口二十三日下午八時二十分本報專電】劉湘選調精銳軍隊五萬人爲前鋒，向沱江沿岸劉文輝部，猛烈進攻，李家鈺，羅澤洲，田頌堯三部，見劉湘兵動，亦各派遣得力部隊，加入作戰，同以劉文輝陣地爲目標，自二十日起始，嘉定，仁壽，井研，犍爲等處，均發生空前大血戰，雙方死傷，逾數萬人，整個團營，時間全部覆沒，劉文輝受各路猛攻，情形漸陷不利。

【南京二十三日下午七時四十分本報專電】行政院對於四川戰事問題，經前日會議磋商，決組設川事整理委員會，已內定張羣爲委員長，何應欽石青陽等爲委員。

(廢戰同盟會)(電覆劉文輝)

【上海通訊】廢止內戰大同盟會總會，二十日電復劉文輝云，冷代表杰生，轉劉軍長文輝大鑒，誦悉一是，接奉刪電，不始今日，查川省內戰，是非曲直，難定一時，本會第三次常務委員會議，討論川局，亦僅根據目前事實，一伸其正義使全國民衆，知現在川戰之未能停止，罪有所屬，一面公推代表，向三中全會請願，褫奪劉湘職位，使其無可假借，亦欲昭示國人，苟迷信武力，尋戈國內，即事實上爲割據一方之酋長，其紀綱上的係失道寡助之匹夫，現三中全會對於川戰，已有決議，交國民政府嚴厲制止，則在今日，能切實停戰者，即爲遵守命令，服從公意，若藉口自衞，不甘退讓，在民衆視之，皆爲罪人，國家養兵，原係對外，苟有侵凌，效死勿去，至鬩牆之爭，根本即爲罪惡，勝連不武，敗無所辱，軍隊原屬國家，豈有爾我，功罪自有公論，事俟爭辯，務祈堅守君子，不以養人者害人之古訓，始終退讓，聽憑中央處置，斯則本會之所屬望也，知公明達，掬誠以告，惟希鑒察，廢止內戰大同盟會總會叩。

赤匪怪舉動
活葬機關鎗
並在墓前立碑爲記

【南昌二十三日電】彭匪德懷前在崇義潰退時，將漢陽造機關槍三挺，用棺木藏置，用油布裹好，外穿衣服，飾爲死人，墓外並立石碑，上書假姓名籍貫，以掩人耳目，現被該縣團發覺取出。

韓沈昨同車赴平
姚以价張連陞聞承烈均同往
葛光庭未赴平定於今晨返青

【濟南廿三日下午十二時三十五分電話】沈鴻烈·葛光廷·原定本晨七時四十分抵濟·因機車途中損壞·停軌修理·致遲誤於十時廿分方到·韓及各要人·均在站歡迎·並於十一時在膠濟飯店·歡宴沈葛·韓沈定於本晚十時五十分·同乘專車赴平·同行者聞有張連陞·姚以价·及手槍旅兵士七十名·專車共掛十五節·據韓語記者·此次赴平·係謁張報告膠東軍事經過·及地面情形·並晤于學忠談敍·至烟台龍口防務·暫由海軍駐紮·必要時再派陸軍前往·據沈談·烟台有海軍陸戰千餘名保衛地方·原泊有軍艦四艘·現留一艘·餘三艘開往青島威海等處·龍口駐海軍百餘名·原停軍艦二艘·現仍泊該處·本人赴平·係向張報告劉軍撤退情形·年前可返回·又葛光廷定明(二十四日)晨返青·

蔡廷楷壯語
願親率我百粵健兒臨雪吞冰收復失地

【廈門二十三日電】蔡廷楷頃接朱慶瀾將軍來電報告，日下謠言又盛，日方近向義勇軍攻擊，義軍抗戰，均能再接再厲，倘後援有恃，必能久持，蔡當電復，略謂，「中樞如能早決大計，弟即率我百粵健兒，臨雪吞冰，誓復失地，漢卿已有戒備，敵人挑戰，民血俱沸，不憂無援」。

十九國委員會
明年將草總報告
任何一方如不接受即予制裁

【南京二十三日電】國聯十九國委員會因中日堅持東省承認與不承認，無法調解，已延至明年一月十六日開會，據外交界可靠消息，日內瓦現雖仍暗中活動，比較可使中日兩方同意辦法，但恐仍不能有何效果，大約明年從新開會後，十九國委員會開會時，將根據盟約第十五條第四項，草一總報告，強制雙方接受，根據第十五條第四項之規定，任何一方如不接受該項總報告，即援用盟約第十六條，加以制裁，現外交界方面，對該項總報告內容，頗爲注意。

對中俄復交
美報之評論

【南京二十三日電】華盛電訊·中俄宣告復交後·美國各大報均有評論·紐約時報謂·中俄復交是給予日本在遠東施行壓迫之紐約先驅·講台報稱·中俄復交·與日本近年來最大打擊·因復交結果·縱然不作日本意·亦將給予一異視·紐約晚報·中俄復交·顯然證明蘇俄對日軍閥在東亞大陸任意橫行侵略·不能永遠對之不動·世界電訊·主張美國亦即承認蘇俄因此可以促起日軍閥之猛思·華盛頓新報·蘇俄現站在中國方面·中俄復交·造成日本不伏之點·路意斯菲快報謂·中俄復交·實結同盟·而爲國聯失書之必然結果·但恐日本亦不能忍受也

北平女生魏鳳嶺
自言總理附身
△大斥政府當局不能力行三民主義△
……天地之大無奇不有……

【北平二十三日下午九時十五分本報專電】北平女子職業學校學生魏鳳嶺·性體溫和·語言誠篤·平素對於功課·極爲用功·故深得師長及同學之敬愛·不意突於日昨·該生形狀、忽類若瘋魔·當大庭廣衆之間·竟自稱係總理孫中山魂魄附身·瞋目揚眉·大斥現在諸黨員·解釋三民主義·錯誤百出·並謂政府當局·不能力行我之主義·以致將國事·弄至如此之糟·好好汪精衞·忽然改變節操·亦不遵奉我之遺教·該生末又大言·東北三省雖然失陷·有我在決能收復云云·在此國難期中·突發生如此怪事·誠所謂天地之大·無奇不有云

薛篤弼談話
不能出席三中
因爲沒法說話

【北平二十三日電】記者前日晨往訪中委薛篤弼，詢以不赴京出席三中會，及馮玉祥蠻電更正各事，薛談話如下，本人不赴京出席，因自九一八國難發生以來，稍有愛國心肝者，無不願抛棄對內對人成見，而精誠團結，危挽救亡，是以本年一月在南京之一中全會，三月在洛陽之二中全會，本人實抱滿腔熱血，及一種知無不言言無不盡之精神出席，但結果不惟無益，反發生許多誤會，思之殊爲痛心，此次三中全會開會，本當出席但出席不發言，則噤若寒蟬，有何意義，若盡所欲言，必更起誤會，何況發言未必生效乎，故再四籌思，反不如不出席之爲愈也，馮先生到張垣，雖少聞消息，但同事諸友，間有信來，馮先生移居一地，外間即多方揣測，海市蜃樓，憑空捏構，即如前次由徐州到泰山之始，又何嘗無種種謠言，居之既久，謠言自息，其後皆東戰起，馮先生爲避免謠言，移居張垣，不料謠言又因之而起，豈神經過敏之揣測，抑亦有作用者之中傷，令人不解，在馮先生之住居，本有其自由，社會人士，認清此點，自不至有謠言發生，再進一層說，馮先生住張家口有謠言，更移住其他各地，又安知其無謠言乎，現任馮先生經濟困難，正擬將往年所購房屋兩處，即現住之圖書館與愛廬售出，此事辦妥後，或即他往，亦未可知云。

本年份國庫
收支之概況
△出入竟能相抵

【南京廿三日電】關於本年份國庫收支概況，昨據在滬之財政界某要員語記者，本年份國庫收入總數，共計約六萬萬餘元，支出方面，計付內外債及賠欵，共約二萬萬三千萬餘元，軍政費共約壹萬萬餘元，軍費每月約支一千五百餘萬元，收支足以相抵，至於增撥債權基金提前還本一事，據本人見及認爲無此必要，且銀行界亦無增撥請求云。

【又電】宋子文前日在京談，政府自整理公債減息延長還本期後，每年在債務上支出減去一萬萬元，軍費雖當抗日期，仍照十八年裁兵會議規定，月付千八百萬元限度，故與前年較，亦可省一萬萬元，自二月迄今，政府未舉分文債，中央財政不致捉襟見肘，最大原因，在無反抗中央之內戰，近月公債價飛漲，較未整理前，平均漲百分之四十，國外信用亦大增，如善後借欵，英法借欵，鐵路公債，均高漲，此種財政上顯著進步，足使仇我之宣傳，知中國無組織，政府旦夕不保諸語，不攻自破，予年來深以爲如軍費保持合理限度，預算可保持平衡，國家地位，自可日有進步，夙昔主張，得於外侮內爭交迫之今日，竟能達到，差可自慰，至本年度稅收入，淨計達五萬五千二百九十七萬六千三百九十四元餘，債券借欵收入達六萬八千二百九十九萬餘元，較去年有加無減。

日本松井大佐死後
發現驚人之陰謀
以吞併滿洲之手段而吞蒙古
依照滿洲國樣式組織大源國

【瀋陽通訊】日本吞併東北之野心，吾人固於僞滿洲國成立時，已洞察其隱，惟其惡毒陰狠之狡計，初非僅限於僞滿洲國之組織，則知者確尚不多也，記者早欲詳述顛末，以告國人，惟以路途梗塞，郵函不易，且稍不經意，則變禍之來，有不待旋踵者，茲藉好友林君南卜之便，匆草是編，珍重付託，深願得能露布於全國及全世界，而彰其隱祕焉，(文件中有費解字樣，均照錄原文，以存其真。)

○一日人松井之死一○

自九一八與一二八事變發生以後，東北風雲與滬戰之砲聲，日益險惡，日軍閥秉於吞華之傳統政策，至是乃積極暴露，躍躍而不可遏止，讀者當猶憶今春二月，有所謂蒙匪叛變之事件發生，時有蒙古獨立軍五千人，由通遼向西竄開魯等處騷擾，吾人初亦以爲只係蒙匪擾邊之慣技，嗣由熱東出動，努力擊散，於亂軍中發現一日本軍官之屍身，檢其衣袋，驗其徽章，始知其人即十餘年潛伏往來內外蒙受日軍部指揮之松井清助大佐，更由所獲蒙匪及僞裝之俘虜中，輾轉發現日本大陰謀之文件，始知當時併吞之雄圖，原不僅限於僞滿洲國，尚有所謂大源共和國之組織，包括內外蒙古全部，南至長城，北至西比利亞，東至滿洲僞國，西至新疆，而由此大源與大同「即滿洲國」兩共和國相互提携，使我國東北西北盡陷於異族之手，此項計劃若得實現，則誠滅亡無日矣

（下接第三版）

一內蒙自治宣言一

當時發現重要陰謀之文件，內蒙古自治宣言即係其一，原文照錄如次，

「蒙古爲亞洲基本民族，其發源遠在有史以前，累世以來，莫不獨立大亞，而稱雄於世，迄有元强起，更統一歐亞，溝通東西文化，促進物質文明，建設空前之偉業，其歷史之偉大，早已震爍全球，乃降及今日，竟一蹶不起，低眉俯首，屈伏於人，一變而爲極弱小之民族，言念及此，不獨我內蒙有志之士，痛哭流涕，即各國熱心份子，莫不浩歎，而欲代鳴不平者也，查內蒙所以致此，其最大原因厥有二端，即滿清之蹂躪，中國之摧殘，迨至滿清統一中國，劃分內蒙爲若干盟旗，將整個之政治經濟，變爲零星之政治經濟，整個之內蒙，瓜分爲散形之內蒙，摧殘統一局面，而代以多頭政治•加其名而虛其力，封其爵而奪其權，愚弄之計，陰險手腕，使天眞爛漫之內蒙，一變而爲麻木不仁矣，及至民元以來，變本加厲，以共和之美名，實行趕盡殺絕之策略，以五族同胞之高調，運用同化之政策，鵲巢鳩居，喧賓奪主，盟旗招牌，已改省縣，神聖廟宇，多成墾軍營壘，開墾移民，敲詐勒索，無所不用其極，我蒙民今日所受之痛苦，甚於黑奴紅種，而牛馬之不如，長此以往，何堪設想，此我內蒙烈士，前仆後繼，接踵而起，奮鬥至今者，有由來也，本軍承先烈義士之熱血，念民族之痛苦，挽狂瀾於既倒，扶大廈之將傾，收回已失之政權，完全我內蒙自治爲宗旨，此不獨邀中國良善同胞之嘉許，即各國志士賢達，諒必贊許而予諒解者也，況夫現代人類，日趨文明，自由日益澎漲，無論何國均在進行自治自決，享受人類應有之幸福，而我內蒙暗無天日，獨受慘無人道之摧殘，既與人道不符，尤與進化有礙，此我內蒙民衆，羣起奮鬥，打倒人類之魔律，倡世界自治自決之精神者也，故本軍之責任，即解放內蒙民族之責任，亦即人類共存共榮部分之成功，深望我內蒙民族少壯成起，衰老皆興，追隨本軍，同心努力，以其應負之責任，各國賢達主張人道，當共予贊助者也。」云云，

一大源國之憲章一

文件之二爲，大源共和國建設臨時憲章，其文字如次，一，內蒙古謀想安寧，所以有臨時保安公約之制定，各旗協力，都要遵守云，二，內蒙古各旗主權，是各旗長或旗民全體附屬其內，三，因爲臨時取得之政權，內蒙古各旗應設聯盟議會，這算是最高立法機關，他的組織大綱另外有規定，四，內蒙古各旗盟，是謀政務的發展，所以把臨時保安會設立把各旗盟的一切重要政務，都被監督之下，但對聯盟各得負責任，五，內蒙古各旗的軍民政務，是文治主義的報國，民政是各旗扎薩克的處理，軍政是內蒙古獨立總司令及保安司令當任，六，內蒙古臨時保安會的組織大綱，或綱則，另外有規定，七，內蒙古臨時保安會，是聯盟議會的議決，把左列各項施行，甲，對於外國人一切的事件，乙，軍事上作戰的行動，丙，關於旗民負新債務事件，丁，聯盟議會職權範圍外的各項，八，內蒙古臨時保安會是內蒙古各旗最高机關，對文武官吏有任免的權利，（但保安司令及民政札薩克的任免，須經聯盟議會的同意，在開會期外的任免，在議會時須得追認），九，內蒙古各旗政府，是依照議會暫行法的規定，對各旗議會負責，十，內哈古各旗人民的權利保障，設立臨時上訴院，這個組織，另有規定，十一，現行法令或慣行與公規不抵的時認爲有效，十二，本公規是依聯盟議會的議決，公佈發生有效，十三，本公規中不充分時，即由聯盟議會修正，十四，本公規在政局不統一時可以廢止。

一保安會之條例一

，一，內蒙古臨時憲章第四條基本規定，內蒙古臨時保安設立總机關，這名稱爲內蒙古臨時保安會，二，本會是蒙古獨立軍總司令部內設置，三，本會內的會員是內蒙古住在的軍民從扎薩克中德望的人物，內蒙古聯盟議會求提公同意任之，保安軍在成立以前須得獨立軍總司令內蒙古聯盟議會中請提公同意，四，本會和內蒙古聯盟議會同是監督機關，五，本會是用議會制，凡內蒙古各旗有重要事件時，自全體會員會議解決，六，本會的會長由會員中公選，七，現行法與大綱不抵觸時凡有效，八，本大綱不充分時，在這時隨時修正，九，本大綱從公佈時即施行，會員

豫定各旗扎薩克旗扎薩克家族中一名•

一內蒙聯盟議會一

一，本聯盟議會是國家的主權，是由旗民的基本意見在國事統一時，內蒙古各旗須維持安全設立最高立法機關，名稱爲內蒙盟議會，二，本聯盟議會是設置內蒙獨立軍總司令部所在地，三，本聯盟議會中的會員，是從各旗扎薩克同旗一名，旗內喇嘛僧一名，中中皆由組織中選出，四，會員的任期是六個月，但不妨再選，五，本聯盟議會第一四會員的任期，是獨立軍總司令推戴，六，本聯盟議會的會員就任期後，許依本會的駐過交於次任，七，本聯盟議會是由會員中首席四，名選出交替首席處理事務，八，本聯盟議會秘書長一名，秘書若干名，九，本聯盟議會由內蒙古各旗最高的軍民主體發動，內蒙臨時保安會的執行，一切的政務事宜並監督有議決之權，十，會獨立軍的統一運動期中隨時召集，十一，本聯盟議會會員原則獨立軍總司令部同各旗當事者謀想聯絡進行，十二，議事綱則共同事務綱則從來在各盟各旗議的慣行，十三，本大綱不充份時隨時修正，十四，本大綱決公佈施行，

一獨立軍之編成一

第一項•一，在通遼茂林廟間發動部隊略六百餘名編成，二，發動部隊分爲三隊，一，戰門部隊略四百名，二，宣傳部隊略百名，三，警戒部隊略百名，三，各部編製列左，第一東北發動部隊，一，百五十名，二，廿名，三，二十名，第二東北發動部隊，一，百五十名，二，二十，三，二十名，第三本隊，一，三百名，二，六十名，三，六十名，第一東北發動部隊行動，由通遼起始至達王府A旗內各王侯統一參加獨立運動，一，參加的集合兵員五百馬千匹•武器同糧食二千人份馬糧同右六個月指定地運輸•四•一•本旗限定別項聯盟議會保安會人物位置選定•二•右第一次行動實現時•同本隊在達王府總司令部待命•第二項，本隊在適宜時阿魯克爾沁旗全王爺廟哈烏廟分駐•第一次聯盟議會召集•關於開魯林西魯北天山林東各縣之守備隊全軍戰鬥之計議•第三項，一•集合員略三千左右•如將隊之獨立隊兵力•一半作爲應援•總兵力可達五千•二•赤分三隊第一案 第一隊右翼 一千 第二隊一千五百 第二本隊第一案一千五百 第二案二千五百 第三隊左翼 第一案五百 第二案一千•三•右翼在林西經棚起始至多倫止•四•左翼在開魯起始向通遼鄭家屯綏東彰武新民地分駐•五•本隊應進取烏丹城赤峯熱河至朝陽方面爲中止•此期間以在全熱河行動之部隊作第二期進展之基本部隊•約四項（規定）在北京張家口奉天等地召集漢蒙擴充兵員•

籌欵賑災

逕啓者鄙人藏有戴醇士山水條山翁方綱劉石菴直筆條山各一張現因籌賑區賑欵起見亟欲將該書畫減價出售以資捐助如有願購者請駕臨卽墨路人和油坊與紀華堂君接洽或與時報館徐敬圃先生接洽可也

本人啓

緊要聲明

啓者茲有　路中發煤廠於本月日停止營業將自有板房一處及廠中所有一切應用器具完全賣於亞東煤廠對於該號「卽中發」所有人欠欠人之欵均歸中發煤廠自理與亞東煤廠毫無關係恐未週知特此登報聲明

單縣路二號亞東煤廠啓事

緊要聲明

敬啓者敝帳房於民國二十年十一月一日租到中川先生樓房全院地皮坐落鄆城路二一六號由敝帳房出資修整裝飾後方可租賃立有詳細契約租期定爲九年自二十年十一月一日起至二十九年十一月一日止爲限雙方應照約履行不得違背倘在此期限內該房有買賣情事亦須於租期滿後方可交還原房若須於租期內交出房屋應由買賣兩方向敝帳房預先明聲承認修理費及損失費方可解約特此登報聲明

振興里經租帳房謹啓

丟失聲明

今遺失本月十七日大連丸申來 B|L井30 NW 嘐
線毗吱拾箱又裕生輪申來 B|L井66 S C 60 34 R 嘐
人造絲貳箱十九日四川輪申來 B|L井133 A 嘐松
灰五拾箱誠志 CS C 嘐二等紙二百九拾七件共計海關過關准單叁紙在途遺失除呈請膠海關掛失另補外特此登報聲明如有中外人等拾得作爲廢紙

復興昌謹啓

(青)新舞臺(島)

十二月廿四日開演

銀豔芳　林幼甫　蔣湄俠　李來臣　曹永貴　董盛奎　尚貴寶　鎖金記

蓋春來　王鴻福　張來奎　郝德林　周麟童　李俊臣　小翠茹　目蓮救母【全部】

花雲　秦艷秋　王璧人　許品軒　小桂芳　云金蘭　大英節烈

膠濟鐵路管理局招商承辦特字第一五〇 一五一號機車務員工制服廣告

本局現奉鐵道部批准標購机務處員司春季制服及車務處夫役冬夏季制服如願承辦者可至本局材料處採辦課領取標單此項標函均限於二十二年一月二十三日下午三時以前送到即於是時在本局當衆開標過期標函概作無效特此廣告

萬國儲蓄會儲戶韶華五百元會本之第一〇二九二一號會單業經遺失曾聲明在案有拾得者請送至青島館陶路二號萬國儲蓄會特此登報三日作廢

青島儲戶韶華啓

大減價　陳永興木鋪　十週年紀念

破天荒的特別犧牲　物美價廉妙不可言

本號在青開設以來對於承做各種洋式家俱無不精美絕倫久爲各界贊許茲爲發展營業以破天荒價格應酬顧客起見以犧牲主義不顧血本定於本月十日至三十一日爲止「三星期」本號所售各種洋式木器及各樣家俱一律均按三七扣出售機會難遇良機易失如蒙各界紳商惠顧無任歡迎

濰縣路三號

青島市政府購辦委員會通告 第九二號

爲通告事本會現擬招商標辦港務局加鋪第一碼頭各堆棧南面小方石塊工程各商有願承辦者可自本年十二月二十一日起每日於上午九時至十二時逕來本會領取標單及說明書設計圖樣等件詳爲閱覽卽將該本項價格切實估計塡註封固以便投標此項標函統限於十二月三十日下午二時投遞本會卽於是日當衆開標過期標函概作無效特此通告

中華民國二十一年十二月二十一日

青島市政府購辦委員會通告 第九三號

爲通告事本會現擬招商標辦體育場建築委員會平治體育場地工事各商有願承辦者可自本年十二月二十三日起每日於上午九時至十二時逕來本會領取標單及說明書設計圖等件詳爲閱覽卽將該項價格切實估計塡註封固以便投標此項標函統限於十二月三十日下午二時投遞本會卽於是日當衆開標過期標函概作無效特此通告

中華民國二十一年十二月二十三日

聖誕老人帶來了一服興奮劑

今天日夜起映於 福祿壽大戲院

美國異軍突起雷電華影片公司偉大貢獻特別鉅片

電影界十大明星合力心血之作

萬世流芳

有聲對白悲壯大電影

資本耗費百萬美金　演員共有一萬餘人

騎擊戰馬數千餘頭　攝製時間一年有餘

BEAU IDEAL

氣壯山河！威震環宇！有聲戰事！

冰天雪地中之東北義勇軍奮鬥苦戰之縮寫

片中有最驚人最動聽之蠻荒音樂以及阿拉伯名埃及之神祕舞

是建功異域爲國爭光的英雄豪傑成功史！

是驚震全球千秋不滅的荒野義軍抗敵史！

圍城大戰！衝鋒肉搏！流血屠殺！

刺激心靈鼓動熱血手足友愛之空前大電影

勝過『叛逆』影片振動全美電影界！

詳細中文說明

特別犧牲　並不加價

五角　八角　一元二角

傷心哉其痛也

『哎約燒了痛啊』聞其慘酷呼聲見其慘白面色爲母者能無傷心乎然而此種慘劇之發生誰都不能預料及之惟有常備如意膏以防之灼傷之痛雖屬惡劇但敷此膏無不立止而速愈即割破跌撞抓傷以及各種皮病此膏亦極靈

驗蓋其防腐之功特大也

南京栖塘鎭陳君子源云「鄙人常用如意膏治愈面瘡及鄰童燙傷近患皮膚爆折發炎搔癢亦爲如意膏所治愈誠擦膚聖藥也」如意膏各藥房均有出售或向上海江西路四五一號韋廉士醫生藥局函購每匣七角六匣三元五角郵費不取

南洋教員腰疼背楚
如何由韋廉士醫生紅色補丸所治愈

君若患腰疼背楚勿以爲是乃腎病須知腰背疼痛起於腎者殊少而起於血虧腦弱者甚多也例如腰肌疼係屬瘋溼之一種其痛在腰其病源厥爲血中酸毒非腎病所以根治腰疼捨澄清血中之酸毒外無他良法現今醫藥科學之產品能奏此功效者無過於韋廉士醫生紅色補丸關於此節朱君仰高之經驗足供參考也

朱君原籍浙江杭州現任南洋吡叻朱毛鎭培正學校總教授其來書云『去年鄙患腰背劇痛甚爲困苦精神疲倦飲食不思便祕體虛夜眠不穩不特不能體操運動即舉步行動亦見爲難後見報載韋廉士醫生紅色補丸之效乃試服之一瓶方畢遂見減輕故即繼續服用直至腰痛全愈而後已自是身強力壯眠食均佳足見韋廉士醫生紅色補丸實爲治療腰疼背酸疼之良藥也』韋廉士醫生紅色補丸治療腰痛以及各種痛瘋雖極劇著亦効他如疼腦系痛神經衰弱痰咳肺疾消化不良未老先衰婦科隱疾亦罔不良效幾達五十年矣各藥房均有出售或向上海江西路四五一號韋廉士醫生藥局購備每瓶一元五角六瓶八元中國境內郵費不取

朱仰高先生玉照

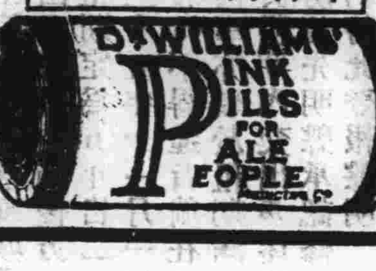

律師李秉善承辦

民刑訴訟及非訟事件
登記過戶及商標註冊
撰擬文件及證明契約

接洽時間　上午八時至十二時　下午五時至九時

事務所　台東五路拐角　和興路四三號

青島近年來蒸蒸日上愈漸興旺在數年內殆有成爲中國主要港口之可能惟有一事甚足驚奇即在青雖有極寬大之道路煌輝之電影院咖啡館以及其他種種娛樂之中心地但無一地能俾吾人購得價賤而優美之用過汽車在其他各大城市均有人專營販賣用過之汽車例如在上海之好耳司勃扎耳(Horse Bazzar)公司即其一也但在青吾人欲購買一輛合意優美之用過汽車則頗感不易

敝行爲應社會之需要起見在最短期間擬設「估車部」並給與此等用過車與任何新車以同等之小心與留意此部將與新車部完全分辦並按時將此等用過車展列於陳列室內俾衆觀覽凡陳列之汽車皆經極愼密之檢驗並置放於良好安全情形之下倘諸君讚同擁護敝行將在青開闢一獨一無二之估車商場

敝行之願望乃爲供給社會上以質料最高尚而價額最低廉之用過汽車但保存之方法絕不如敝行之謹愼留意與技巧也

請

留意敝行之廣告並祈參觀敝行第一次所陳列之品高價廉之上等優美汽車爲荷

美商 公懋洋行

經理道濟牌各式坐車與載重車

總行　天津法租界二號路電話三〇一二八 三五六
分行　北平　遼寧　大連　青島　濟南　哈爾濱　太原府　長春
本行青島辦事處中山路十一號電話二四二二六

惟躬親試行 乃能知其妙

惟躬親試行。乃可使君體驗駕駛新式福特八汽缸車之樂趣。君試爲半時之駛行。其所予君之印像。必勝於萬言之敘述。其令人驚異之舒適與運用。必予君以一種不同凡響之贊許。其他一切而使君深信不疑曰。固未有能如福特者廉價車輛也。

請即日駕駛新式福特V式八汽缸車。以體驗最靜滑最愉快而爲生平得未曾有之駛行。要知福特車輛本身。最能迎合顧客心理。請任其敘述自家歷史可也。

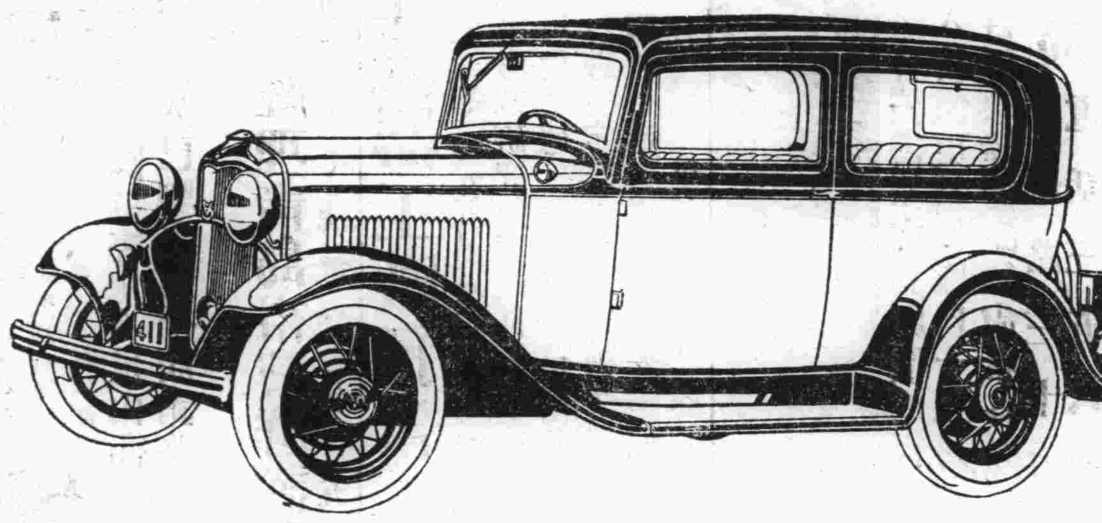

新式福特V式八汽缸二門轎車

此種價格低廉五座大轎車。用途甚廣。深受普遍之歡迎。座位寬泰舒適。其屬特等設備者亦有之。

●●●● 駕之便欲購之 ●●●●

青島經理處 美豐洋行 (地址)中山路十一號 電話四八二八二號

上海福特汽車公司啓

強國先強身

救國之道先須強身強身之法必須練習身體呼吸新鮮空氣常服司各脫乳白鰵魚肝油有此三者始能長成健康之體故青年時代應鄭重注意強身補品則他日成一健全良好之國民矣

購者請認明漁夫商標

各大藥房均有出售

協蚨祥

綢緞皮貨局

新由上海運到

各式摩登衣料

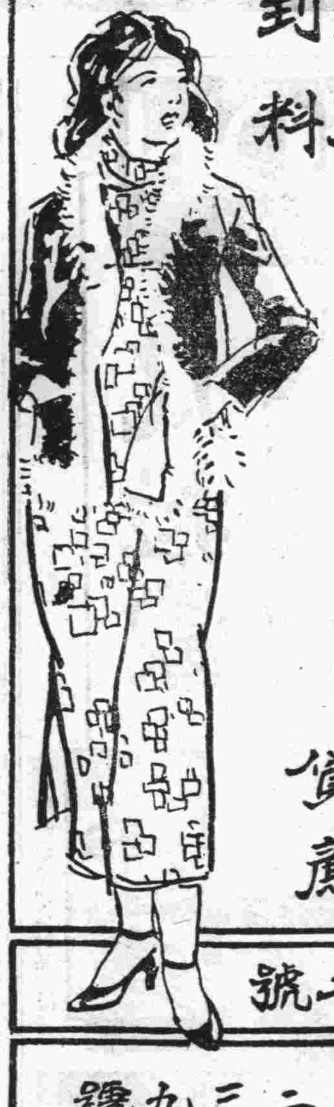

錦地縐　富華縐

落雁縐　幸福縐

雁翎縐　摩登縐

各口粗細皮貨

取價特別從廉

青島濰縣路卅二號

電話　綢緞部三二三九號　批發部四二二七號

鳴謝良醫張永濤先生

啓者鄙人幼患先天不足求學時代操心過度以致腎腦衰弱百病皆起近年各處求醫總未收效幸閱時報得悉張君學貫中西研究有素頗有發明鄙人特請張君診治注射強心補血針四打迄今百病皆去精神恢復樂處重生身感再造因此登報鳴謝以便各界男女同胞有患疾病者速往問診早脫苦海同享康健幸福張君由國民政府衛生部註册醫科大學畢業全國醫學研究會會員歷充院長二十餘載研究內外產婦小兒花柳咽喉眼鼻皮膚解剖等科二十餘年內外各科均能限十痊愈男子生殖器女子月經白帶子宮病等更爲專門現寓青島天津路元善里二十號二層樓上上午八點至下午四點在寓候診逾時出診凡遇急症隨請隨到診金門診一元出診二元路費另議車資另給

山東大學 黃文彬敬謝

介紹兒科名醫

侯君治生爲蓬萊望族幼受先人之秘傳專以推拿術醫治小兒諸病施術穩妥針灸安全萬倍不使患病小兒有絲毫痛苦歷年以來曾懸壺於福山煙台各地醫活小兒無算甚受當地人之讚許今侯君因事路經青埠經同人等再三挽留始允在青施術開診爲此方嬰兒所造福特設治生兒科醫社於江寧路「河北路中市」十九號永德成寓內專治小兒虛實寒熱驚瘋痰喘一切急難各症實有起死回生之驚人奇術同人等以與侯君相處多年知之有素決不敢有半點爲君吹噓誇張故願爲小兒有病者所介紹

介紹人　王律臣　鮑庚之　董秀千　張宜二　李仁　黃景漢　朱靜山　梁子歧　姜景雲　陳厚甫　徐錫三　馬惠卿　于明齋　曲濂溪

大陸銀行

辦理　各項存款放款　國內外各埠匯兌

代理　收付各種款項　買賣生金銀及證券

青島分行　河南路十六號　電話　營業室三五五一一　經理室三八九二

中魯銀行儲蓄部

財政部註册　實業部登記

本市唯一無二兼辦儲蓄之市產銀行

全體董事監察人暨總經理負無限責任

本市新聞

龍口各界電請 沈司令飭海軍駐龍
蓬萊各機關團體亦電沈申謝

此次膠東事變・龍口一帶密邇戰區・幸蒙東北海軍沈司令派永翔楚豫二艦駐港鎮懾・中外商民・始得無事・今軍事告終・該埠商會特電請沈司令・俯念龍口華洋雜處・仍飭海軍常川駐龍・以衛地方・蓬萊各机關亦來電申謝・玆將兩電探錄于次・

龍口來電 ????????青島海軍司令部沈司令鈞鑒・此次膠東事變・龍口密邇戰區・極呈險象・幸蒙東北海軍艦隊駐港鎮懾・並派隊登岸設防・綏輯商民・保護外僑・諸臻周妥・得以無事・華洋感頌・倚若長城・今軍事幸告救平・伏乞俯念龍口華洋雜處・關係重要・守備未便遽弛・仍飭海軍常川駐龍・藉資防衛・地方幸甚・大局幸甚・龍口商會暨各團體仝叩箇・

蓬萊來電 ????????青島海軍司令沈鈞鑒・劉軍撤盡・鎮海回青・查劉軍開拔均繞越蓬境・全縣無驚・皆貴軍之賜・況貴軍紀律嚴明・為各軍之冠・闔境民衆感戴莫名・餽贈物品・艦隊長又堅辭不受・除另派員代表到青專謁外・謹先電謝・蓬萊各机關各團體仝叩馬印・（民言）

陰島辦事處招集 各區村長議定應辦事項
共計七項分別限期實行

陰島鄉區建設辦事處・以該鄉區一切設備・尚多闕如・特於日前招集第三十一次區村長會議・對於一切應辦事項・均有詳盡之研討・玆將議定之七項應辦事宜・探誌於下・一・添設垃圾箱・查各村街道經屢次督催・並規定整理辦法・業已清潔・亟應在各村街道要路口・添設垃圾箱・以便住戶院內穢土傾潑時有一定地點・箱內垃圾責由各村長令民夫每晨清除一次・以重公共衛生・此項垃圾箱限十二月二十七日前・一律添設完備・二・添設國術訓練班・查陰島國術自經提倡之後・已在宿流及後韓家兩村先後成立兩班・其間籌劃房屋・聘請教習・購辦器具・招收學生・頗費心力・武器分刀槍劍棒及拳術數種・每晚訓練・成立不過月餘・而各學生所習俱有可觀・且日趨進步・此項國術既在該兩村辦有成效・實有繼續推廣之必要・因擬在全島中心之高萬丈山・即辦事處附近・成立兩班・招收學生・大村二人・小村一人・限於十二月二十五日以前・將各村學生名單送到・以便開始訓練・三・籌設各村閱報所及閱報牌・查島內民智蔽塞・文化不開・緣民衆教育未能普及・而各村民朝耕夜息・亦無讀書閱報機會・除呈請籌設民衆學校・及民衆教育分館・圖書分館外・此項閱報所・及閱報牌・為啓發民智促進文明之良好補助・實有積極籌設之必要・應由各村長趕速辦理・限於十二月二十五日一律籌設完竣・四・成立陰島郵政代辦處・此項業經與青市郵局往返磋商・已允在島內東大洋村設代辦處・在馬哥莊設信櫃・不日成立・嗣後各村信件・即可直接投遞・以免請託周轉之煩・五・成立鄉區衛生常識訓練班・查各村長常識訓練・業經於每週星期六或星期日舉行・辦理以來・頗有進步・因在試辦期間・故未正式規定名稱・呈請備案・但往日所講演課目概係普通常識・並未偏重于衛生方面・刻值整頓鄉村之時・個人與公共衛生・至關重要・現奉社會局令・籌設衛生常識訓練班・並抄發實施辦法・定於本星期六日成立・各村長嗣後應按時到班聽講・毋得延誤為要・六・修補第二期建築各村道・查第二期所修各村道・計十一條・面積約五萬六千五百公尺・長合三十餘華里・早經修築完畢・惟高家支路・小村路・路冠路溝均不合法・限三日內趕速撥工修補・以便呈請市府派員來島勘驗・七・各村塡寫樹苗聲請書・查島內造林運動・業經積極提倡・其關於預防水患・涵養水源・公共衛生・航行目標・利便漁業・防蔽風砂・保護農田・種種利益・均用白話向民衆演講・大致當可了解・惟村民往日若於樹苗購求困難・無法種植・現在農林事務所發有請領樹苗聲請書・令各村長傳知各村農戶來處塡寫・請領樹苗數目・以備轉呈核發・俾便栽植・『民言』

國貨商場 將舉辦冬季大廉價
已開會一次議決各項籌備辦法

本市河南路國貨運動委員會・因國貨商場各號之請求・擬舉辦冬季大廉價・特於昨日召開全場各商號店經理籌備冬季大廉價談話會議・出席者美霞・更新興記・久連齋・樂陶・協和・新華・立昌・翰成・振興・振華・積昌厚・更新制服部・正發・晶晶・華美等二十三家經理・行禮如儀・首由主席趙維誥報告・略謂・當此外貨侵銷・勢幾滿坑滿谷・陟足街頭・減價拍賣・觸目皆是・顯為洋貨過剩之結果・國人意志堅強者・雖不為動・而意志薄弱者・鮮有不入彀中・觀於國貨價買之敝滯・可知所受影響・此時宜有所表示・以圖抵制・本報擬在冬季舉辦真實之廉價・喚起市民注意・洵屬需要云云・次討論提案・一・冬季大廉價推定籌備員若干人便於負責進行案・議決・推定振華孫天秩・樂陶湯笑梅・翰成陳九堂・華美許蓋卿・晶晶朱淑斐・美霞趙煜南・更新王國範・二・廉價應用何種方式表示案・議決由晶晶朱淑斐負責籌劃・提交會議討論・三・廉價籌備會由晶晶朱淑斐負責召集・議決通過・四・表示廉價期前・應提前宣傳・以期普遍案・議決通過・五・規定廉價期間案・議決・以十日為期・至何日起何日止・一併提交廉價籌備會第一次會議討論決定云・　島上

旅東北之山東農民 連日來紛紛過青返里
因日軍兇殘時感性命危險
日來膠濟車乘客異常擁擠

國際聯盟處理中日問題・因大國偏袒日方・迄無確切解決辦法・故在東北之日軍愈益兇暴・入冬後・草木衰落・黍楷割盡・義勇軍屏障盡失・於是敵兵乃積極攻擊・以期殲滅吾民族之忠勇義氣・至未入義軍之各村民・不時遭日軍搜查乃為平常之事・砲火飛來不可測度・凡處此危地之民衆・皆有命懸險巇之感・土著之人・以老幼連累・不能動移・或即願動亦不知何處乃是樂土・而膠東一帶僑居東北之農民・處此環境・不敢再留彼土・故相率紛紛言歸・日來凡由大連來青之輪船・皆滿載此輩過青旋里之農人・除由小港登輪赴西南口者不計外・膠濟車中連日頓告乘客擁擠・廿一日晚・一次車賣票時・上車客人所排之行列・後尾竟至費縣路樂善里門前・廿二日晚一次車臨開前・自八時起上車客人即擁至票房所排行列由票房起・下站房台階折而向南・再由費縣路西去直抵廣州路口・人數之衆・概可想見・迨至上車之時・因三等車內皆擠成一團・不能盡量容納・車站當局・乃變通辦理・將機車後之警備車騰出裝客・警隊移於二等車內及駛抵大港站・旅客亦異常衆多・因車內無隙・皆未得上・此次車因載量過重・聞行抵坊子・机車汽管忽告損壞・停車修理・歷一時餘始修竣西開云（捷聞）

民衆教育館 添置靠背椅
△共計二百條
△估值一千元

教育局為積極推廣社會教育起見・對於民衆教育館竭力改進・並於該館設備亦力求完備・以期增加効學・玆悉教育局以該館禮堂靠椅甚少・且皆朽弱不堅・擬添置帶靠背之新椅二百條・每條可坐四五人・估價需洋一千元・現已呈請市政府提交市政會議議決照准・即行招工製作云・　島上

第六次中學校長會議 今日在教育局舉行

第六次中學校長會議・原定本月十五日舉行・嗣因故改於今（二十四）日下午在教育局舉行・該局已備有議案四則・玆探誌於後・一・各學校實行指導學生增進修學效能案・二・修正青島市中等學校懲獎規程草案・付討論案・（第五次會議議決交另組委員會修正後再交會討論）三・實行指導學生生活案・四・各校應組織學生讀物指導會案・（島上）

可樂麥乳精

COLOGEN

商標　男女老幼 均甚適宜

可樂麥乳精係以麥芽鷄蛋及牛乳加柯柯調味而成之滋養品以最新而最合衛生之方法合製其精細而富於消化之力製作手續均取低温故通常滋養品中易於損壞之貴重成分得以保存此物為青年及老年之高妙飲料而於用心用力血虧胃病內臟症小孩心身萎縮症及乳婦等為特效苟足下如覺有力量消失神經衰弱者請飲可樂麥乳精此物能鼓勵身體作用恢復生活本能並阻止身體孱弱請予不信請嘗試之

用法 每次取可樂麥乳精一二茶匙用開水沖服加糖及牛奶與否則可隨意用以代茶兼能止渴生津

注意 本品入水即化不宜烹煮因其含有澱粉發酵素及來豈丁二質煮後必致減少其效用也

青島經售者 中山路 大中華藥房 凌基藥房 祥泰號　中山路 共和大藥房 金星大藥房 華振氏藥房

新到 歲口大馬哈鹹魚 批發
泉山衛生汽水 俄國特等肥皂 眞正西藏紅花

本號經理歲口出產之大馬哈鹹魚及俄國特等肥皂泉山衛生汽水眞正西藏紅花包銷山東全省其物質美滿久已馳名為推廣銷路計價値決定格外從廉倘蒙賜顧當知言非虛謬也

山東全省總經理青島裕興祥謹啓　河南路五十七號電話五一五九

青島老亞美磅秤機器工廠預告

敬啓者本工廠金鐘牌號磅秤銀櫃各機器等業在各埠發行十有餘年信用昭著行銷廣遠復又特派工師赴英德各大工廠考察研究特別改良發明最新式磅秤堅固靈准與從前製造及他家劣貨不同且可與英德抗衡茲應度量衡檢驗所招徠各顧主函催在青市設立分廠刻已籌備進行茲覓定單縣路四號樓房及地基設立工廠一俟組織完竣先行交易容後擇吉開張再行通告以應時勢要需而副賜顧諸公厚望務希注意特此預告

單縣路四號

中華書局附設廉價部

本局茲將稍受水漬及略有污殘之各種書籍文具廉價出售自一折至七折不等並有唱機唱片等亦皆加入售價更為低廉自十二月一日起至十二月底止大廉價一個月各貨逐日更換陸續添列尚希各界惠臨選購是幸

地址青島即墨路三十五號　電話三五六五號

小兒育應散
是兒科病的救星　價目 每包內二付 現大洋四角

婦女幸福湯
是婦女病特効藥　價目 每盒七日服用 現大洋二元

●青島分銷處●　中山路 長春堂藥房　山西路 長春堂藥房

律師盛家艮受任郜占元法律顧問通告

本律師茲受任郜占元君法律顧問嗣後如有侵害郜君身體健康名譽財產及其他應享一切法益者本律師當盡依法保護之責特此通告

事務所中山路南頭一六六號

光明法律事務所啓事

青埠華洋雜居法律行為日見繁多本律師等為便利當事人起見擇就中山路高德門洋行樓上適中地點聯合組織法律事務所承辦華洋訴訟民刑案件以及過戶登記商標註冊證明契約繙譯文件各事宜內分兩部

法律部 李漢 李秉善　繙譯部 宋春舫

事務所 中山路一百六十八號 電話四二六二又四三二二號

律師宋士斌任受聯華火油公司常年法律顧問通告

本律師受任聯華火油公司常年法律顧問嗣後有不法侵害該公司權益者本律師依法盡保障之責特此通告

事務所平原路九號

寶羅洋行冬節大廉價

本行耶穌聖誕大賤賣　延至本月廿四號止各物大減價自九折至五折　請閣下快買誕節禮物　新到各樣英國玩具　大減價八折

中山路二十號　寶羅洋行啓

隆冬將屆！禦寒方法。以

北平中華汽爐行所裝置之暖汽爐為最可靠。因所用鍋爐。爐片及零件係北平各界使用十年以上。交相贊許之上等國貨。故其堅固・美觀・省煤・便利・清潔均駕乎舶來品之上。而價格公道。尤其餘事。如承各機關。學校。旅館。商店。工廠。公館委託裝置。當竭誠歡迎。

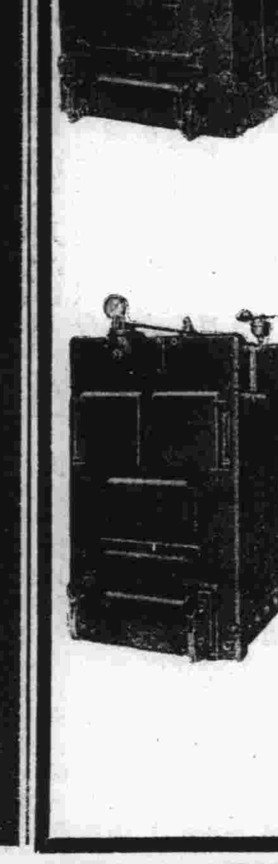

北平中華汽爐行青島總經理處謹啓　大沽路廿五號義豐隆內　借用電話四四四〇號

VERAMON
Schering

凡拉蒙

凡拉蒙乃治療一切疼痛最合理想之製劑奏效神速而無流弊全世界著名醫師莫不異口同聲讚揚其功力之優越凡患頭痛牙痛月經痛等症者務必親自嘗試之

德國柏林先靈開爾邦製藥廠　駐華總經理 上海圓明園路十九號 先靈洋行　青島分經理 大成洋行

此双魚商標保證藥品良好

本市新聞二

陰島將舉辦小學校冬季觀摩會
分成績展覽運動遊藝三組 開會日期擬利用新年假日

陰島僻處海西・教育向不發達・現該區建設辦事處・爲啟發民智・促進教育之普及起見・擬籌辦該區小學校冬季觀摩大會・爲各鄉區之先倡・擬訂簡章・並組織籌備委員會・內分成績展覽運動遊藝三組・並擬酌發獎品以資鼓勵・至開會日期・如籌備得及・擬即利用新年假舉行・藉以引起兒童向學之熱心・聯絡兒童家長情感・已呈請市府及教育局核奪・茲將所訂會章錄次・第一條・本會以改進鄉村教育・啟發民衆知識・并予各校師生以觀摩機會爲宗旨・第二條・本會設名譽會長一人・由教育局長担任・會長一人・以陰島鄉區辦事處主任兼任・綜理會務・分設九組・其組長由陰島鄉區建設辦事處主任於左列人員中分別聘派・一・教育或運動專家及不屬本處管轄之其他機關人員・二・本處各處員・三・本區各學校校長及各教職員・四・本區各區村長等・第三條・本會分設九組・其名稱如左・甲・成績組・一・學校行政類・二・文學類・三・理科類・四・藝術類・乙・運動組・一・軍事操・二・田賽・一・籃球・二・網球・三・排球・四・鐵餅・五・躍高・六・躍遠・三・徑賽・一・百米・二・二百米・三・四百米・四・四百米四人接力・五・八百米四人接力・六・障礙競走・丙・遊藝組・一・軍樂・二・雅樂・三・唱歌・四・新劇・五・雙簧・六・化裝講演・七・跳舞・八・團體表演・丁・宣傳組・一・圖書宣傳・二・文字宣傳・三・口頭宣傳・戊・糾察組・維持會場秩序・己・招待組・招待來賓・庚・衛生組・担任會場各項救濟事宜・辛・事務組・担任會計庶務文書事宜・壬・評判組・評判成績運動遊藝各組之成績・以定優劣・並校發獎品・第四條・參加本會者・以本區市私立小學校在學學生爲限・其成績運動遊藝三組・各校均應于開會前三日・將成績物品及名單分別送各該主管組組長・以便分別陳列及排列次序單・第五條・應行獎勵之學生・須由評判組評定・經會長同意・由本會名義行之・第六條・本會獎勵辦法・分獎章・獎狀・獎品三種・第七條・本會定於二十二年一月○○兩日舉行・第八條・本會地點定於陰島前佛山鄉區建設辦事處前面・第九條・本會經費由陰島鄉區建設辦事處造具預算・呈請市政府教育局發給・第十條・本簡章如有未盡事宜・由陰島鄉區建設辦事處呈明修正之・第十一條・本簡章自呈奉市政府教育局核准施行・

籃球友誼賽
祥泰 今日 明日 對 紅白 鎮海

祥泰隊員愈根香君等將於本月二十六日首途赴滬・當臨別以前・該隊諸將頗願與山大同志在疆場上再見一面・以資切磋技能發揚精神・無奈山大回稱該校籃球隊近有二人已編入足球隊伍・且因明日(二十五日)適遇足球冬賽開始舉行・不得已對祥泰籃球比賽祇可暫免・實爲憾事・但聞祥泰方面又與此次亞軍紅白隊約妥・准在今日(二十四日)午后二時假電報局球場首先交鋒・明日一場因約山大未成・正在改邀鎮海・定否探明續佈・紅白鎮海均爲島上有歷史之強隊・預料兩幕比賽・球迷觀之・定能大過眼癮焉

烟台劉軍已于前日開拔完竣
—沈市長在車站語記者—

沈市長偕島委員長於(二十二)日晚十時乘膠路一次車附掛之一○一號客廳車・及六○○二號包車赴濟轉平・當時在車站歡送者・有海軍謝參謀長・市府周參事・楊參事・及各局長科長等・膠路局尹秘書・譚處長等約數十人・據沈市長在車上語記者・烟台劉師今(二十二日)早已開拔完竣・最後開走者爲獨立旅・於今晨乘輪三艘南下・烟埠極爲安寧・本人因劉部開完・特赴濟偕同韓主席北上晉謁張委員長報告劉師開拔經過情形・關於維持華北治安・亦將有所稟承・至在平不多勾留・若無他事躭擱・年前或可返青云・ 民言

搶俄婦皮包
△被警察捕獲 即墨人劉永臣

昨二十三日上午十一時・公安一分局五分所趙巡官在所內集合警長會議之際・忽有俄國婦人名白哥到所報稱・適在福山路轉角處・被一中國男子搶去黃色皮包・內有鈔洋五十餘元等語・該巡官據報・即率在會警長前往緝捕・未見蹤跡・繼搜查至該路某日人宅內花棚欄下・將行搶者捕獲・帶所審訊・據供稱・名劉永臣・年二十八歲・即墨人・住平度路永吉里于向臣家・因吸食老海無錢・故搶俄人皮包云云・該所遂備文送至一分局訊辦云・ 甲

膠路籌備裝運難民車輛
△昨令四方机廠 △趕速修理應用

膠路局・因據青島站報告・近日來搭車西去之難民甚多・車輛頗感不敷應用・該局特於昨(二十三日)電飭四方机廠・將在廠修理之三等客車十三輛・務於最近五日修妥七輛・以便運輸難民之用・聞機廠已覆電遵照辦理云(地利)

法艦〻長昨至市府拜訪
△周代秘書長 △擬今日答拜

法炮艦華太於(二十三)日下午來青一節・已見昨報・茲悉該艦艦長於昨(二十三)日上午十一時・偕同駐青法代領事塔謝雲福・到市府拜訪・當由周代祕書長接見・會談多時始行辭出・據聞該艦係來青遊歷・約停泊四日・即行離青・開往漢口・並聞周代秘書長擬於今日前往該艦答拜云・ 新聞

財局催征車捐
△以一月十五爲限 △逾期加征滯納費

財政局徵收車捐・向係每年分四期・茲悉該局以本年度第三期季捐・照章應於二十二年一月啓征・特於昨日發出布告・限各車戶於二十二年一月十五日以前・逕赴該局繳捐領牌・逾期即行照章加徵滯納費云・ 民

換帳須貼印花
印花稅局布告

本市印花稅局局長劉國斌・現以本年度業將終了・正爲各商號換賬之期・特於昨日頒出布告・令各商號遵章粘貼印花・茲錄其布告如次・照得印花稅則・頒布施行有日・粘貼印花辦法・各界早經明晰・買賣單據賬摺・粘貼印花・章遣・事關國庫收入・均宜遵章辦理・既知律有專條・何惜蠅頭之微・貪圖三角兩毛・查覺動罰數十・與其違法受累・何若照章無事・二十一年終了・二十二年開始・値此陽歷年關・又到換貼之期・務各粘貼印花・勿謂言之不預・「民」

第十一次工人團體講習會
◉已定于二十五日 ◉在市立醫院舉行

社會局主辦之工人團體講習會・舉行業已十次・茲聞第十一次講演・定於本月二十五日上午八時在市立醫院大禮堂舉行・並特約鐵路局科長閔星熒主講勞工問題云・(島上)

過青去安東
曹縣難民 社會局予以資助 每人給大洋二元

昨(二十三)日上午十一時半・有曹縣難民十三名・執該縣執照赴社會局聲稱因過青去安東・缺乏川資・請求資助等語・因適將下班之際・該局遂告以於下午二時可舉代表二人來局接洽・該難民等退後・於午後三時半在滄口舉出代表王德明・陳方思等二人復至該局・述明困難情形・當由該局每人給洋二元令其即日出境・不得滯留本市云・ 甲

更正

昨日本報刊登港務局在大港車站建築看守台一則・茲經調查・昨報所載・與事實未盡相符・特此更正

無法投遞郵件
收件人姓名如下

張廷光 莊心如 李光田 杜崇印 王欲問 趙萬赫
朱玉德 高俊卿 李天民 許寶慶 謝支信 永昌號
劉茂林 王華厚 義恒公 白玉如 黃傑民 同聚興

魯德盛 張順風 高彩亭 胡 慶 王起鳳 三盛樓
申占新 周恩普 恒和東 德生祥 郭德貞 李林生
潘東離 隆泰昌 宋成禮 義昌信 金國書 徐蘭洲
孫 惠 福聚德 李秀蘭 劉華亭 同利號 三義公
楊殿昌 謝慶堯 李俊亭 羅君甫 華[illegible]泰 華昌泰
劉文章 閻文法 江存敏 張劉氏 趙武奎 牛香坡
王傳書 芮道明 劉長鳴 同聚祥 范坤榮 袁賓士
同導堂 王希忠 英美中學 錫安中學 廣東中學
粹英中學 中華中學 祥泰中學 強東中學 共和貿易行 新華印務局 濟生堂藥房 博學初級中學 華成合記肥皂廠

無法投遞電報

日期	號數	發報局名	收報人姓名住址
十二月二十三	八〇九六	濟南	西比耳飯店七號王樹模

熱心救濟東北難民諸君台鑒

逕啓者同人等前擬發起救濟東北難民月捐承贊許加入者現已有二百餘人茲定於本星期日(二十五日)下午二時在青年會禮堂開會討論簡章及進行方法俾專責成以便著手辦理凡我熱心同胞務請屆時出席指正是所切盼特此公告恕不一一通知

聲明遺失

啓者茲遺失敝號支青島恒裕公同字第三號票一只計洋五百元四號至八號票五只各計三百元九號至十一號票三只各計二百元已電知恒裕公止付該票無論落在何界之手概作廢紙特此登報聲明

日照所口 同祥啓

鳴謝惠東醫院張執符仲航兩大醫士

逕啓者內子突患肝厥幾頻危殆闔家咸謂不可救治嗣經延請天津路惠東醫院 張執符仲航兩大醫士急救注射細心調護幸慶再生兩大醫士醫術精通經驗宏富而不辭勞粹尤屬難能鄙感激之餘用特登報鳴謝

涂鳳岡謹啓

鳴謝

于君仁山供職于山左銀行家學淵源素長小兒科按摩術鄙人等小兒以起居不愼因有痼疾乃蒙 先生迭次診治着手成春特登報鳴謝藉表微忱

葉春埠 王守文 仝啓

緊要啓事

茲有劉鳳序平度縣籍在本號充當司賬十餘年今春私用欵項未加深究方期懺悔自新現竟怙惡不悛胆敢捲欵潛逃無蹤惟恐在外有誑騙行爲與本號無關特此鄭重聲明

元興誠啓

青島女子國畫研究社社員趙倫女士最近作品之一

交通銀行儲蓄部廣告

本行呈奉國府財政部核准另撥資本伍十萬元特設專部辦理儲蓄業務輔助民衆投資發展社會經濟現本埠冠縣路儲蓄支部及東鎮威海路儲蓄支部亦已先後開辦所有各項定期活期儲蓄存欵利率力謀優厚手續務求簡捷會計獨立保障穩固如承惠顧無任歡迎 備有詳章 承索即奉

地址	電話
冠縣路九十三四號	五〇一一至五〇一四
中山路三十號	五〇一一至五〇一四
東鎮威海路二十七號	五〇一五

金城銀行

△資本總額壹千萬元
△實收資本七百萬元
△公積二百六十萬元

業務要目

營業部 定期存款活期存款往來存款通知存款押匯及其他一切事務

儲蓄部 專營整存零付零存整付整存整付特種定存活存等儲蓄事務營業獨立會計公開利息優厚責任無限

匯兌部 國內各地均有通匯地點手續簡便匯遞迅速

總行 天津英租界中街
分行 北平 上海 漢口 大連 哈爾濱 南京 鄭州 蘇州 武昌 石家莊
青行 天津路元善里口
電話 經理室五一八〇 營業室三七三八
有無線電報掛號均有中文七〇〇七 洋文 Kinchen
儲蓄章程函索即寄

明華商業儲蓄銀行

爲君服務 便利安全

本行分設青島十有餘年首辦儲蓄繼創信託本互助之精神作社會之事業茲將營業要目摘錄於左倘蒙惠顧竭誠歡迎訂有詳章承索即奉

行址中山路 電話 五一四七 五一四八

商業部: 各種存款 各種放款 各地匯兌 貨物押匯

儲蓄部: 活期儲蓄存欵 整存整付儲蓄 零存整付儲蓄

信託部: 出保管鋼箱 代辦房產過戶 代收房地租金 代理房產買賣

臨別紀念之中 生力軍宗旨 要錢不要貨了

▲舉行臨別紀念大減價▼ ▲期滿決不多延遲一天▼ ▲買好皮袍價錢最低廉▼ ▲逃難來此處脫貨求財▼ ▲各貨共存一白十餘件▼ ▲過此良機再想可是難▼

注意 存青各貨照原價一律九扣十天

皮貨名目 真正紅狐順腿・紅狐倒順腿・西大狐腿・真玄狐腿・西大狐胴・青狐胴(男女) 大狐肷・猞狸肷・猞狸腿・紅狐脊・大狐脊・灘羊褂子・灘羊男女袍(袍甬)

真正狐腿男袍甬原價三十元扣實二十七元

受友人委託收買海龍水獺舊式帽沿袖頭馬褂大褂出價公道

接洽處 青島天津路 東華旅社 十六號 馬澤峯 電話二九四六號

冬令大補品

青島總代理處 漢美大藥房

漢成大藥房 新民大藥房 大中華藥房 華北大藥房 神州大藥房 共和大藥房 惠東大藥房 各埠各西藥房均有代售

注意(一)購者須認明『安字』(二)『商標』方是真貨

近代中西醫家讚賞之

眞正育興賓

並非今日自行冒牌之育興賓
德國世昌洋行老牌

功用

所崙治；由於腦力虛弱及神經塲頽治之一切病徵、例如；腎虧、夢遺、陽萎等疾；而於治療於補腦、壯神上尤爲擅長、但對於人身之生理上而絕不起任何障礙或妨害等副作用、誠爲近世病者之好救星也、

華北總經理　魯麟洋行西藥部　世昌洋行老牌各種良藥
青島蘭山路十八號電話三三八五一 二七三

各大百貨商店洋廣貨店香粉店雜貨鋪及各大藥房均有出售

明星　花露香水

超越凡百化粧品之上除能鮮臭止汗辟瘟疫之外兼治一切皮膚病為人人所必需

招請全國特約經理及代理處利益優厚另有詳章函索即寄

上海四馬路　中西藥房發行

（青）李村路　天津路（島）
神州大藥房總經理批發處

全眞補腎丸

四季宜服　全眞補腎丸空前絕後大犧牲
五千年難遇之良機

敝分行十週大紀念減價期已滿敝房擴充營業歡迎主顧起見續到全眞補腎丸二千份以答惠顧諸君之雅意

全眞補腎丸　持此券購服　優待券　照定價七扣

神州大藥房總經理

▲經售處青島▼
河南路中華錢莊　天津路支店神州藥房　北平路膠東藥房　海關路永源公　天津路合和棧　滄口洪祥號　台東鎮德勝祥　李村全盛號

主治　無論老翁老媼無兒無女少男少婦精枯經乏欲卜老蚌生珍螽斯衍慶請服是藥定獲弄璋之喜而免伯道之悲　總行四川益華大藥房監製

定價每盒一元每打拾元（外埠函購費加一）

山東全省總分銷處烟台益華大藥房謹啓
各大省埠洋廣雜貨店藥房均有代售

嶗山晶石眼鏡老店

敬啓者小號在青創設三十餘載專辦勞山各種晶石久由平蘇聘請素有經驗之技師加工製造各式眼鏡力求改革養目近視老少中花等鏡決無光線不合之處並修理舊鏡以及中西金銀絲腿衆售雲翠老玉煙嘴藏鑽等物一概俱全貨真價實童叟無欺早受各界惠賢零售批發價格從廉倘蒙賜顧無任歡迎之至★緊要聲明★小號原無分號並代理處屢有冒充小號名義者請各界注意認明本號招牌仿單庶不致誤

青島卽墨路西首道北　三山誠眼鏡店謹白

介紹良醫丁介眉先生

敬啓者醫界聞人丁介眉君曾充膠濟鐵路局各醫院醫官外科主任及院長等職學術湛深經驗宏富現因本市醫院雖已林立而內容整齊完備者尚不多覯爰集厚資獨力經營於本市湖北路四十號創立壽康醫院各項設備極爲完美刻已於十一月十二日開幕鄙人等與丁君共事有年素深佩仰或起廢砭盲目擊折肱之效或志強氣弱身同着手之春用特介紹普律聞知倘有示疾抱病者請亟往治療幸勿失之交臂也

呂曰生　郭亦爲　蔡滄夫　車建績　馮強士
莊堯丞　張襄丞　張志超　程幼之　張冠軍
程曉如　郭瀛仙　李正甫　章俠漁　劉濟生
狄石樵　邵次明　郭大中　于立青　周楓青
趙次垣　張露田　汪笑農　陳紀雲　隋卽五
陳界卿　劉倚庭　許芹塘　朱緯伯　唐蜀眉
朱寅松　蓋右武　胡榮庭　羅鐵生　王一淸
欒聿修　歐陽韻笙　劉醒言　張紹宜　趙君實
王德甫　崔文卿　郭又深　戴仲民　舒鳴皋
楊少卿　周瑞岐　呂子蔚　沈星璇　陸益三
王子衡　倪泉生　李蘭欣　費潤泉　杜季均
吳軼千　劉伯明　李惠五　丁渭珍　趙佩箴
李瑞亭　張斌青　劉仲永　顏叔玉　曲式齋
李葆初　田玉海　馮樾蕃　陸蔚霞　劉漢民
王友鶴　宋篤生　閻綬衡　李愼修　李竹軒
羅彥評　施景宜
各界人士

介紹名醫丁介眉先生

丁君介眉宿精西醫學理湛深經驗宏富前在強初醫院懸壺濟世著手成春活人無算鄙人等知之有素茲丁君創辦壽康醫院於本市湖北路四十號備設內外眼耳喉鼻花柳諸科恐未週聞用爲登報介紹庶訪醫者得津也

高慶堂　丁敬臣　周志俊
宋雨亭　張立堂
趙瑞泉　殷桐聲　紀經函
余幼庚　傅炳昭

▲大仁堂◀

久淋白濁丸

保好　證明　無效　一雖退洋

此丸治淋神藥無論新久白濁下淋精糊馬口尿道刺痛小便頻數風毒邪熱便白淋血塞澀下注淋後偏墜虛淋老濁常年不斷凡一淋病用過千方百藥治不好洗療注射不見效此丸只用一盒卽愈百發百中每盒二元

消毒太王一掃丸

此丸效力非常之大凡是男女染毒之病發生軟硬下疳腫痛毒串骨筋痛老毒不淸淤毒不淨皮膚瘡癬一切新舊毒症遍治不好打針無效卽服此丸其毒立從二便消出一掃淸完永遠除根每盒二元另有詳章此藥北京各界馳名實有特別效驗

婦女破血丹

此藥專治婦女經閉不通數月不見腹中積病左條右塊血聚成癖肚大成形血蠱癆症鬼邪胎病胎死腹內不下一切雜疾曆病凡婦女血水不見之病千方百藥治不好此丹只用一付其病立下重者三付百病化爲血水元氣不傷百試百驗每付三元

調經止帶丸

一盒保好無效退洋

婦女白帶久而最傷元氣月經因之不調百病因之而生面黃飢瘦飲食無味有時燒冷腰腿酸痛頭暈肚痛赤白帶下之症一盒保好常服延年每盒二元服法另有詳單每服四角

調經養血保眞丹

婦女常服永保平安　安胎種子坤中至寶

專治婦女經血不調月經前後錯經期腹疼血色不正病塊崩漏白帶下寒流白肚脹腰酸腿疼兩脅發脹胸隔滿悶嘔吐惡心貪涼淤血成病左條右塊氣虛頭暈頭疼四肢酸軟咳嗽痰喘氣血兩虧午後發燒作冷面黃飢瘦不思飲食日輕夜重自汗盜汗身體素弱胎前產後失調作病或姑娘經閉乾血癆症服此丸立效一切新舊經血不調百病皆治藥到病除常服此丸調經養血滋陰補虛安胎種子最稱女界寶丹服法另有詳單每付三角半打壹元六角一打三元外埠函購加郵二角

青島分銷處　德祥盛：膠州路六號　萬春堂：高密路六十九號　福海藥房：黃島路中間十六號　德豐永：博山路中間路西六十三號

外埠函購加郵二角信寄濟南大仁堂

北京大仁堂大藥房開設濟南小緯六路北口

返老還童　扶陽聖藥

育興賓固本片　（德國）

此片乃採自植物提其精液復經消毒滅菌手續加以珍貴藥料配製成片故其效力可靠藥質純淨功能滋陰健陽久已馳名歐西各國專治先後天虧損腎部失能精竭陽痿夢遺早洩老年精衰少年早婚房事無力舉而不堅見色即洩一切隱憂暗病服此片後精力充足返老還童靈驗無比惟冒牌甚多顧者必須認明『德國怡克寧大藥廠育興賓固本片』以防假冒

▲；；每盒大洋二元；；▼

德國怡克寧　淋濁敵藥片

凡五淋白濁急性慢性新久淋濁或婦女白帶保能一日痛止三日濁淸以杜

根本治療永不復發功效確切服藥一日痛止三日濁淸七日斷根購者必須認明德國怡克寧淋濁敵藥片以杜假冒每瓶現大洋一元五角

一星牌　頭痛牙疼頭痛藥

主治百般頭痛一切牙痛不論男女老幼以及婦女行經之頭痛牙痛等症有服後三分鐘止痛之特效百發百中每袋洋三角　▲購者必須認明一星牌以防假冒▼

香港天壽堂　姑嫂丸

治婦女經期不調血色不正或多或少或前或後遠近閉赤白帶白淫子宮寒冷一切暗病久年不育服之卻病種子百發百中每盒一元

海狗鞭健腎丸

治療男子腎虧陽痿房事不舉不固精冷遺精早洩之腰膝酸軟一切腎虧服之健腎培元老少咸宜功効偉大每盒一元五角

一星牌　拔毛藥

男子兩腮鬍髭女人腋毛髮低胸手毛等三分鐘化淨百發百中每盒大洋一元購者切記一星牌函購均加郵力二角信否前失落不負責函購信寄天津小站大東藥房函內付欵須用掛號

總發行　天津小站大東藥行

經售處　青島金鄉路太和春　博山路六十三號德豐永　黃島路十六號福海藥房　濟南商埠二大馬路小緯六路大仁堂藥房

百揆忌烟露

此藥不吐不瀉不寒

不燥凡春秋冬四季服之均甚相宜準能頂癮準無痛苦準能忌好無論白面癮阿片癮嗎啡癮巴比那兒癮保管特別有效決無不能離藥之患也每瓶二元

健腦養神　腦益新

專治神經衰弱例如失眠健忘精神恍惚遇事心跳肋間痛疼疆夢驚懼四肢麻痺痙攣癡呆頭痛頭瘨等症服之管保有效每瓶二元

百揆家庭胃散

統治飯後膨悶脹飽胸腹痛疼飲食不進惡心嘔吐小兒每食腹內積塊大便不順胸腹膈絕等或每當宴會多飲多食胸腹不安服此藥一匙五分鐘立見功效傷盒洋五角

疙疸素

專治男女面上一切疙疸及酒刺等爲治疙疸之特效藥每瓶四角

外埠函購加郵力二角
信寄天津小站大東西藥公司

總發行天津小站大東西藥公司

青島代理　福海大藥房黃島路十六號　太和春金鄉路　德豐永博山路

德國DKW機器脚踏車

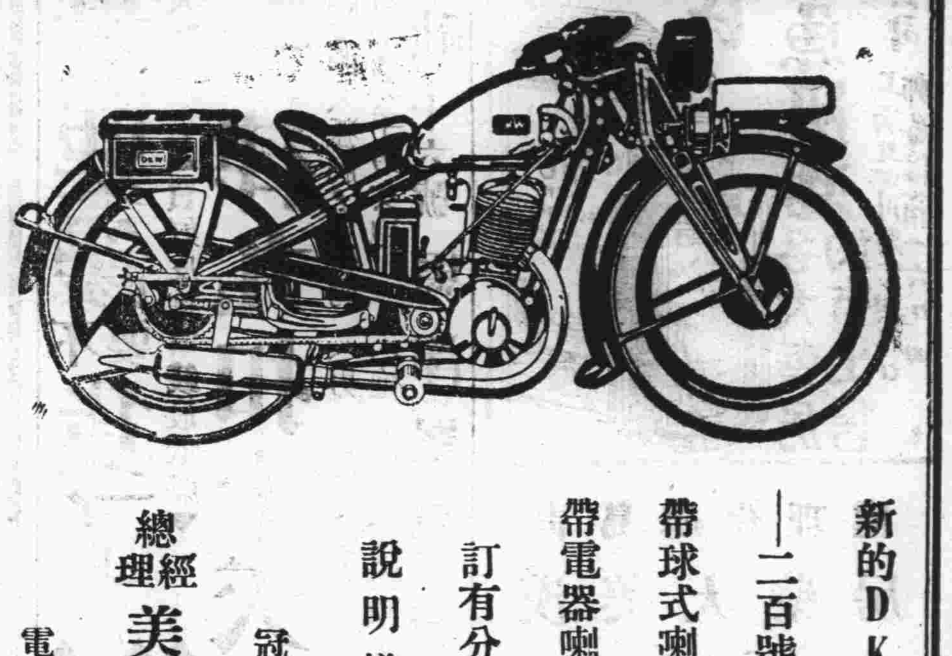

新的DKW機器脚踏車到了
—二百號華麗式四匹浮馬力—
帶球式喇叭者售洋八百元
帶電器喇叭者售洋八百五十元
訂有分期付款法承詢卽答
說明樣本函索卽寄

總經理　美最時洋行汽車部啓
冠縣路六十四號
電話二一八三八號

壹字牌香烟好　買兩色洋壹角
煙絲又黃嫩　煙味香且醇
各售煙處均有代售

上海利興烟公司出品

◀青島總經理▶　海昌烟行
泰安路一號電話二八八九

五年計劃

每月存洋十三元三角九分或一次存洋陸百四十三元九角三分滿五年得本利洋一千元正

中國實業銀行儲蓄部
青島中山路　電話二九〇八

萬國儲蓄會

特獎誌喜

本年十二月十五號開標結果

青島分會儲戶又得中第一特獎五萬元

第一特獎　第四〇八七〇號青島儲戶獨得洋五萬元

第二特獎　第一〇三〇二六號北平儲戶得洋七千九百八十九元

（末獎）青島分會儲戶得頭獎儲戶號碼列下（壹字）

第三四三八〇號　第四二九八八號　第五八二三五號
第七〇五二四號　第七五六五九號　第九〇四二九號
每個得洋二千元

查第四〇八七〇號全會儲戶積玉堂住濟南陶富村義和東內自一九二四年一月份入會每月付欵十二元算至本年十一月份共計付欵九年正此九年中共中末獎廿次計得洋二百四十元而本月一五號開標又得中第一特獎洋五萬元此戶入會九年除領還會本外共得獎五萬另二百四十元此會所得獎洋及領還會本洋已於本月十七號由濟南分會轉付矣

報上所載號碼如有錯誤當以本會止式號單爲憑欲看詳細號單請來本會查閱爲荷

詳章函索卽寄

山東總分會　青島陶館路二號　萬國儲蓄會啓

欲使男女容顏美麗身體強健者

請喝本舍自製之牛奶山羊奶

▲滋養豐富▼　▲氣味醇厚▼

▲清潔衛生▼　▲價廉物美▼

冬季大減價

（一日兩次）（發送不誤）——電話三〇〇四號　三〇三六

青島牛奶舍

本店　堂邑路十四號正金銀行前

同支店　遼寧路百廿六號日本大廟前

同牛奶場　市外太平鎮北頭

美國信義會醫院

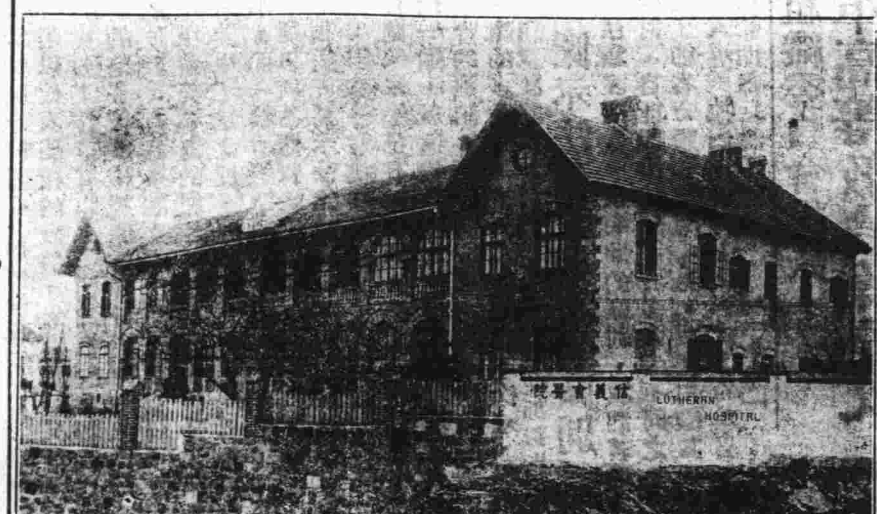

地址　城陽路一一號　電話三二八〇一號

診病時間　下午二點至三點半初診收掛號費一角復診收大銅元五枚除注射外概不收費

住院　病室清潔看護週到普通病室每日院費五角醫藥飯衣服床鋪等費在內特別病室每日三元

手術　病者若須施手術時有手術費自二元至十元

產科　無論晝夜遂時可入院收生費五元

分院　台東鎮清和路六十號診病時間下午四至五點西大森雲南路一百十一號診病時間上午十至十一點

Fissan-Praeparate

夏令必備之一

飛生

預防及治療皮膚病之妙劑

藥力從皮膚完全吸收

皮膚病之難治。自來所知。蓋其症狀。千變萬化。而又往往搔癢令人難忍。分泌稀液。使人厭惡。且致轉輾傳染。遺害愈廣。且烈性藥物。往往反足以促進浸潤。以增加分泌。蓋以不堪刺激也。故首要之策。莫過於吸收分泌。制止搔癢。然後可以收消炎殺菌之效。而達治愈之域。然舉凡一切皮膚病藥。均多缺點。故令醫師視治皮膚病爲畏途。其實均由所用藥物之效力不良所致也。惟最新發明「飛生」毫無副作用。毫無缺點。其吸收分泌制止搔癢之功效。優越異常。洵爲皮膚病藥中之異軍特起者。飛生之基礎。乃係乳蛋白質。其主要成分爲礦基性硅化弗。全部顆粒極細。對於皮膚絕無刺激。其中絕不含凡士林斯的林等工業用品。及一切脂肪類。其高貴可知。其特性能多量吸收分泌產物。制止搔癢。定痛消炎。其色純白。氣息芬芳。非特足爲治疾保健之顧問。亦可爲香妝妙品也。

【1】飛生創傷小孩粉。治各種急性皮膚炎症。不論其病因何在者。已有滲出液或尚未有分泌物滲出者。各種擦傷皮膚瘡。各種原因之慢性濕疹。定型性下腿潰瘍。陰門疾患作乾性撒布料。一切創傷及創傷發作時全身按摩用。小孩痱子熱。癬。水疱瘡。以及一切小孩皮膚病。

【2】飛生汗粉。治一切多汗症。如手汗脚汗腋窩汗多等。因必須使其多量被吸收。用此飛生汗粉最妙。蓋其特性能吸收極多量之水液也。又如婦女帶下諸症。多流穢水。亦以常用飛生汗粉。必見功效。

【3】飛生香皂。此係最優良之浴皂。不論成人小孩。均可用之。如患濕疹脂漏鱗屑癬乾癬痒疹及皮膚感應銳敏之人。最合用此香皂。因其基礎爲乳蛋白質所成。絕無纖微刺激也。脂漏之人。尤當常以此皂洗濯頭部。又下腿潰瘍之污染不堪者。各種創傷及角膜肥大症。均可以此香皂之濃水溶液。作濕道罨敷之用。

尚有其製品不及備載說明書函索即寄

中國總經理　德商禮和洋行　吳淞路十三號

鈴木齒科醫院

X光綫　齒科　外科

青島觀海一路二十號　電話二〇四三番

大連汽船出帆

▲大連行　大連丸　十二月廿五日午後一時入後五時出

奉天丸　十二月二十二日午後一時入後五時出

▲上海行　奉天丸　十二月廿六日前八時入正午出

大連丸　十二月二十二日前八時入正午出

天津丸　十二月廿九日前八時入後五時出

▲芝罘天津行　天津丸　十二月廿二日前八時入正午出

▲芝罘大連行　濟通丸　十二月廿九日前八時入三十日前十時出

△大連長崎基隆高雄線　山西丸　一月八日大連出帆（長崎不寄港）

山東丸　十二月廿八大連出帆（長崎不寄港）

山西丸　一月八日大連出帆

電話　支店長　二七二七號　輸出　二五六三號　船客　輸入夜間　二一三六號

大連阿波汽船出帆廣告

大連　芝罘　威海

第十六號　㊀共同丸　十二月廿三日午前入　十二月廿五日正午出

第廿一號　㊀共同丸　十二月廿日午前入　十二月廿二日正午出

阿波共同會社棧　代理客票營業處［illegible］路二十二號　電話五四二　二四四

溥濟醫院開診廣告

特爲患烟癮者介紹戒除最速之醫院

鴉片之流毒中國百有餘年凡被其麻醉者輕則敗家毀身重則弱種斬嗣豈有癮之人俱甘沈迷於黑籍而不思脫離耶實因市上通行戒烟藥品除仍用麻醉藥頂癮逐日減少其數量外更無消滅其毒復回其原有之效力是以戒烟者雖忍痛斷吸免邀月日一旦過有疾病或受刺激偶藉鴉片以消其苦悶誰知速吸二三次則烟癮如故矣茲有孫醫師會津黃醫師祝三用最滋補戒烟注射藥三日即可斷癮五日完全除根最可佩者不但時間迅速而且痛苦全無同人等有鑒於此請其設立醫院以期廣濟黑籍諸君出苦海而登健康境擇定地址青島市熱河路五十八號設立溥濟醫院望有癮患諸君迅速戒除幸勿失此良機並將該藥功效略舉數端以備參閱

一凡吸食鴉片海羅英白丸或扎嗎啡針等毒品成癮者皆能於二五日內斷癮除根既無他病更無痛苦

一凡吸食毒品之人血色紫暗面色青黃注射此藥二日後血色即變鮮紅面色即變紅潤

一凡吸食毒品之婦人月經不調或經閉兼有白帶者注射此藥戒除後立即經調而白帶止

本院診療各科疾病每日早九點至午後四點

介紹人

馬文幹　曹雨臣　孫潤泉

魯少田　王世卿　宮博之

于維廷　劉承九　宋輔臣

宋雨亭　粱蓋臣　楊恕堂

張玉田　萬子玉　宮育玉

毛子梁　翟漢卿　李興軒

紀毅臣　丁春如　尹樸齋

王鳳岐　王宣忱　高成之

◀省會公安局化驗註册▶

人參鹿茸　衛生戒烟丸

此丸專戒鴉片嗎啡白面等癮功兼滋陰補氣性質和平不寒不燥冬夏咸宜無論男女老壯服用絕無上癮之虞製造純用上等藥材保無毒質曾蒙濟南公安局及本市社會局化驗註册證明堪稱羅毒者之寶筏成癮同胞曷購試之

（價目）每袋七十五粒售洋一元　外埠函購另加郵費二角

華北總經理濟南城內芙蓉街公記衛生堂

青島分銷處　海泊路十四號廣聚祥

榮青工務所

正及其時

君有空地擬建房屋乎？君有市房欲翻造門面乎？現時製圖，明春開工，則夏季出租，正及其時，本工務所有建築師，有工程師，爲君設計，能於堅固，美觀，適用，經濟各方面，充分注意，使君滿意，如承委託，竭誠歡迎。

湖北路三十三號

E-1

賊伯伯在門外

小兒夜間啼哭父母每有私叩牀桄而嚇之曰「賊伯伯在門外再哭即來捉你」一等語此真不智之甚也小兒啼哭不安斷不宜如此嚇之增其神經之刺激必須究其啼哭不眠之原因而施以適當之療治大抵小兒多啼不寐每因腸胃失和治之之藥數劑嬰孩自己藥片已耳蓋此藥片疏腸和胃効大性和能使小兒快樂平安恢復健康之眠睡故也

遼寧昌圖金家屯張君達權來書云「小女前患日夜啼哭肚痛不眠等症後服嬰孩自己藥片數次漸能安眠肚痛亦愈自下消化良好身體壯胖甚爲感佩」云云

嬰孩自己藥片係爲小兒特製之專藥味美功宏凡食積腹痛發熱便祕嘔吐泄瀉傷風痰厥出牙蛔蟲均善治之焉

各藥房均有出售或向上海江西路四五一號韋廉士醫生藥局購備每瓶七角六瓶三元九角郵費免收

嬰孩自己藥片

使我康強壽樂

南英商水火保險公司資本英金二百萬磅爲英國最著名之保險公司歐亞各大埠均有分設取價低廉賠款迅速故營業蒸蒸日上青島歸本行獨家經理凡欲投保水火險者請來接洽無任歡迎

青島總經理　亨利洋行啟

館陶路廿號　電話三〇〇六號

教育界

本欄歡迎投稿

教育圖示法漫談

張獻九

這篇文字雖是友人張先生所作，然亦足代表我的意向。余於參觀此次中小學成績展覽會中，發現不少可研究之問題，這篇文和前日本欄所載「客觀的考試方法」，均爲其中之一部問題。當時我以爲考試方法較爲重要，故先擬文發表，至於圖示法之討論，也在計劃之中，數日前晤張君，彼以擬擬此文之意見告，余不勝欣慰。第一因張君對此種問題有精深之研究，必能指示要點，供我中小學同仁之參考，第二我借此省出時間，做些別的工作，茲得張君文讀之，其所指示各點，多切中要害，且文字簡明，幸讀者勿忽視之。 李維新識

一、小引

青島教育當局想將本市市立私立各中小學的成績作一大規模的公開比較，以促進青市教育的改善，就成立了一個學校成績展覽會，該會於月之二三，四，五四日假座民衆教育館和朝城路小學陳列各校成績，以備本地人士的參觀和批評。我是因爲負了一種小小的使命，使我對於此次的成績，不敢不謹愼，而仔細考査。尤其是學校行政類的成績。

學校行政類的成績，除了極少數的法規和表格外，教育圖示約佔十分之八，這個可以表示青市教育界同人對於圖示的重視。學校行政的法規，表格和圖示是否足以代表學校的成績，教育圖示又是否學校行政的重要工作，那是另一問題，暫置之勿論，這兒所要談的是各校所繪製的各種行政圖示，與教育圖示法的原理，有無抵觸之處，提到這個問題，我們即刻就發現盡美盡善的圖示雖然是有，但是大多數的，總有美中不足之感，我爲了教育界同人的重視教育圖示，而一般所編造的各種圖示又有相當討論的餘地，所以就不揣冒昧，來談這個問題。

但是我對於圖示法的談論，不願在這兒作有系統的介紹，因爲一般統計學，教育統計學，教育測量法或教育圖示法等已有精詳的敍述，我又來囉囉唆唆地重提一遍，就逃得開掠人之美的笑話，也免不了無病呻吟的譏誚，所以就直截了當地根據此次行政圖示成績的多數或絕異的錯誤，信手拈來，從積極方面，隨意談談。希望讀者予以諒解而加以指正。

二 圖示法和表列法的區別

圖示法和表列法有很明顯的區別，我們若從多方面來搜討，自能說出牠們許許多多的不同之點，不過我爲了節省時間和篇幅起見，便採用撮其要記其事的方式專就牠們在目的上和形式上的差異，略爲分別比較而加以說明。 [未完]

中央組織委員會提議 改革高等教育案全文（續）

第三，因師資既感缺乏，使應設之課程，多未設立，如農工醫各學院，每因不易聘得教授，主要學科法學，多付闕如，至於教育文法各學院之教育，文學，政治，經濟，財政科目之本國教科，亦因師資缺乏，既多未設立專科教授，又未編入相關之各科內，使學生每日所受之課程，均爲本國之學說制度，而本國之學院制度，反一無所知，第四，一般辦學者因師資設備既感缺乏，課程又未完備，以及應付學潮之困難，對於學生平時實習與各種考試，亦惟有採行放任主義，敷衍塞責，今日高等教育質量與大學畢業生，學業程度之低劣，此亦爲其原因之一。

在產業落後之中國，原應注重生產教育，以求產業之發達，如江浙兩省之蠶絲業，南通之棉業，山西之煤礦，以及各省之農礦工業，均須分設學院學系，以事研究，以應國家之需要，而現在各處大學獨立學院中，多無此類院系之設置，或有設者，每因經費人才之缺乏，內容又未充實，最奇者，亟不需要之私立法學院及法政專科學校，反如雨後春筍，遍立各處，其內容甚爲腐敗，徒造就一般無職業能力之高等游氓而己，似此情形無怪國家產業不能發達，社會秩序日趨於崩潰。 (未完)

衛生欄

我國之學校衛生

朱季青

(一) 緒言

欲向是輩灌輸醫學常識，更屬困難。唯幼年學生，腦質柔嫩，尙無迂舊之成見，故對於各項新學識之灌輸，頗易吸收，苟能從事於灌輸學生之衛生常識，其效果必當較灌輸任何類民衆之醫學衛生常識爲佳且速，故欲求推廣衛生教育，以促進公共衛生事業，則必當先從學校着手，再由學生而推廣及一般民衆，始可收事半功倍之效，且今日之學生，卽爲將來社會之主要人物，苟能於此時授以新醫學之正當觀念，及公共衛生之常識，將來彼等投身社會，對於衛生事業之進行，必能獲相當之同情與合作，其進展之順利與敏捷，自不待言，是以我國欲謀醫事進展之捷徑，而於最近五十年中，追及歐美各國之衛生狀況，非厲行學校衛生不可，但欲達此目的，則非從事推廣學校衛生之事業不可。

(二) 學校衛生之價值

學校衛生之價值，可分下列五項述之。

(一) 保障兒童健康。
(二) 促進衛生教育，
(三) 推行公共衛生之捷徑
(四) 協助學術及民衆智識之增進，
(五) 改良我國民族生活之惡習，

[甲]保障兒童健康

兒童爲國家最有功能，最有希望之一部份民衆，故世界各國莫不重視之。 [未完]

武俠小說 風塵雙俠傳 (一七)

蓬萊王夢漁著

第二回 風露滴殘更宵來刺客 滄桑談舊事座滿嘉賓

所以迭次計算要去，迄因不放心這個孽障，未能成行，直至昨日在門首看見那白粉圓圈，這本是江湖上一種暗記，俺越發料定那廝，昨夜必來，果然候至天色將明，被俺施展點血法，將他治住，據俺看那廝，雖然失身爲盜，尙非十分大惡之人，况且冤家宜解不宜結，不如將他放去，使之心生感愧，決不致再起異心，不過俺本爲那廝，遲至現在，今此事既已煙消火滅，千妥萬當，俺也要從此相別，與君再圖後會了，樹元起初聽老鄭談防範劉四豹經過，心中又是感激，又是佩服，及後忽聽老鄭說要別去，不由吃了一驚，雖然覺得十分不捨，但素知老鄭生性異常爽直，既說出要去，無論如何，也難以挽留，祇得嘆息着說道，你老人家三番五次救俺性命，愧俺無半點報答，今你老人家既決意起行，俺明知也挽留不住，今日這一天不算，請明日再多留一日，俟後日動身，不知可否，老鄭原已住膩，不欲多留，惟因見樹元十分意誠，祇得應允，次日晚間，樹元特備了一桌豐盛筵席，專爲老鄭送行，又揀老鄭心中稍爲能合得來的幾位朋友，一同邀來談敍，這時正當四月中旬，玉宇無塵，銀河照影，一輪皎潔明月，高掛在寂靜天空，牆角短籬中，幾枝將睡未睡海棠花，被暖拂匕和風一吹，映在那清冷澈明的月海裏面，美徵徵迎人亂顫，座上諸人，見夜景如此可愛，都一齊主張將筵席移至庭中。

衛生大綱

調節飲食 注意大便

善衛生者，飲食有定，大便有時，此蓋循環出入，勿使留積，於是消化有序，營養得宜，自然却病長壽，克享大年矣，**活胃錠** 專助消化，健脾胃。去積滯，通大便，開胃口，增飲食，性最溫和，功極妥速，弱者服之，得轉强壯，病者服之，得保無恙，而一般人服之，皆得以日進康健，至於「胃呆」「腹脹」「氣悶」「積滯」「噎嗝」「作酸」「嘔吐」「肝胃氣痛」等症，則活胃錠尤爲對症良藥

每瓶大洋壹元正

神良氏藥廠出品

青島李村路總店天津路支店神州大藥房經售

讀書何用 如何成功？

●莘莘學子。鼓篋就學。其旨趣果何在哉。大言之所以造就英才。爲國家効力。小言之所以增長學識。爲謀生準備。●然而學者如牛毛。成者僅麟角。此又何故。曰。除少數好事荒嬉不圖上進者外。或以先天不足。氣血兩虧。萎靡不振。全身衰弱。；或以……用功過度。頭暈遺精。腰酸乏力。記憶不强。皆足以阻止學業之進步！即使學有所成。他日。身體多病。…………

雖有學問。等於無用

學者諸君。欲謀身心常健。學業猛進。請速購…………

神艮氏養生血

此藥功能。補腦益血，增加記憶安神固精。强壯筋骨。消除百病一經試服。弱者轉强。强者更健研究學業。可以事半功倍置身社會。可以無往不利

▲每小瓶一元二角半 ▲大瓶二元二角半

神良氏藥廠出品

總經理青島神州大藥房 李村路總店。天津路支店。

濟南經理緯五路神州大藥房

得中特獎五萬元

鳴謝萬國儲蓄會

敬啓者竊以敝人經營窰廠藉謀蠅頭微利深慮老來拮据常思聊事儲蓄惟乏門徑徒喚奈何嗣聞 貴會辦理有奬儲蓄爲平民別開生財之大道設備無限奬額俾儲戶得達致富之捷徑翹瞻 鴻圖願附驥尾當於西歷一九二四年一月份加入 貴會全會一份月儲十二元迄今九年永無間斷本擬集腋成裘以備急需初未計及得奬也詎意本年十二月份開標余竟得中第一特奬電訊傳來當於十九日趨領渥蒙 貴經理優待入微立予如數發給奬金洋五萬元幷照章發還之會本毫無折扣足證 貴會信用卓著洵不欺人此固余個人之徼倖然亦 貴會開奬至公無私所致受惠之餘無以爲報除肅函鳴謝外特登報端以資證實而廣介紹倘希 各界同志其以敝人爲鑒從速加入該會以便同享此輕而易舉之幸福也可此致

青島萬國儲蓄總分會台鑒

濟南緯六路陶富村義和東窰廠 第四零八七〇號 積玉堂謹啓

山東大戲院

莊嚴奇偉 金碧輝煌 雄視全魯 青島第一

裝璜益臻富麗 (廿四日起連映三天) 設備更加周全

野獸影片之無敵大將軍

地獄大本營

女主角在片裏眞實地給野獸爪傷

本片奉電檢會諭禁止兒童觀覽恐受驚嚇——

惡人在片中給野獸分屍數段

人獸屠殺 獅豹混戰 危險刺戟 恐怖雄奇 摧肝裂胆 怵目驚心

時間照舊 二點至十一點循環開映

本院經此番裝修發音益加清晰較他院之發音如在甕中說話莫糊不清者有天淵之別

價目不增 樓下四角 樓上六角一元

圖書館與「我」

楊仁

「圖書館與我」的「我」，含有兩層意義，一是指我自己，就是我自己對於圖書館的教育與訓練，和由此教育與訓練所產生的圖書館觀念，一是指普通的「我」，即是任何人都有一個「我」，那各個「我」對於圖書館，當然也有不同的觀念，我不是你，也不是他，所以別人對於圖書館的觀念如何？非我所過問，我所知道的，只是我自己個人的意見，現在開始說「圖書館與「我」」。

我自幼運道很好，父母培養我進小學，小學卒業進中學，中學畢業升大學，按步就班，倒成一種自然的程序，我所希望自己的，是得學士，揚名聲，顯父母，」終年屹屹，皓首窮經，父母所希望我的，乃是「爲人君，爲人師，」做官發財，造成今日之新士大夫階級，可是好事多磨，我的大學生活不到兩年，革命軍打到泰安，天津南大不停而散，我受了新思想的薰陶，對於革命曾下了一大決心，數年來的成績，不過是喊了一些口號，寫了一堆標語，白替別人造機會，士大夫教育固是享受不成，把自己的入學年齡，白白就擱了。但使我稍感一點慰藉的，乃是結識一位某女士，她雖是閨秀，但能博古通今，眞是秀才不出門，能知天下事！她體諒我失學，諄諄善誘，給我不盡的智慧，她姑息我失業，雇用我爲書童，解決我的生活問題，女士性有書癖，家內庋藏，浩如煙海，汗牛充棟，所謂天祿石渠之蘊，曹倉鄴架之儲，地祕郎嬛，林蒼翰墨，藏書之豐，千古艷稱，我自結交這位女士以來，於今已三年矣，我們因羨慕而做朋友，由朋友而生愛情，今天正是我們訂婚一週年紀念，要說明這段「姻緣」，不得不回述我們的初戀。目前中國的社會，雖是仍在新舊過度的時代，但在幾個大都市，閉塞的風氣，早已掃蕩無餘，所以我們的結合，純建築在自由戀愛的立場上，毫無父母之命，媒妁之言。沈先生介紹我與女士認識以後，我倆的事情，他就從不過問了。我們初次會面，彼此就一見傾心，我看她容態慈祥，溫文雅爾，而且滿腹璣珠，通今博古，不由不令人贊仰！當時我就料到，我們的結交是絕不會失敗的啊！她雖是大家閨秀，但是絕沒有飽吃懶做的態度，也不像工愁善病的舊式女子，她深知人生在世，不能祇知自求溫飽，而在爲社會服務，而且覺得世事滄桑，一切都是過眼雲煙，我們所能留待後人憑弔的，祇是文化，所以她就以保存文化爲己任，泥古之癖，肇自弱冠，彌歷年紀，部帙漸富，偶獲善本，必廢寢忘食，她也不像現代摩登女子，喜闊少，愛金錢，相處者皆士大夫之流，終日熙攘於電影舞場，她又富於平等觀念，絕無階級思想，從其遊者，無貧富之分，美醜之別，無老幼賢愚不肖之異，即鰥寡孤獨，盲啞廢疾，莫不一視同仁，苟親芳澤，則恩惠並施，利莫大焉。所以自從認識了她，我益自奮勉，烟酒不進，嫖賭遠之，終日埋首書城，努力學問，以期他日可以夫唱婦隨，不至自慚形穢。我愛之彌深，敬之彌篤，我對於他的性情舉動，都有澈底了解的必要；我對於他的抱負，具有十二分的同情，所以他的一切切，無一不細心體會，愛護備週，自做朋友以來，無日不會晤談心，不屑於瑣瑣男女的私情，而互相磋研，砥礪學問，竟至樂而忘倦，每日必至暮色蒼茫，鴉雀歸巢之時，方才依依惜別，而夢寐神馳，曾無虛夕，預料此後快樂光陰，將無窮盡，將來結婚之後，我倆組織新家庭，彼此互勉，努力前途，一切美麗，都呈現在眼前啊！

流水似的光陰，如大地上的鳥影，等你來捕捉它時，它已展開兩翅，向空中飛去了，我們來青島訂婚，倏忽已屆一個年頭，這一年來他待我的恩愛，比友誼時還要加倍啊！以前還帶二點虛僞，生恐破壞我倆間的友誼，所以談吐中免不了客氣，不能盡情歡愛，現在假面具揭穿了，他對於我的求智，給一有門徑的誘導，不致汎濫無歸，終身無得，關於我所愛讀書籍，列以詳明之類例，不第使汗牛充棟之書，如萬流之統於四瀆，繁星之辨以五緯，務使我因類求書，因書究學。而且使某種問題，或某類之書，編以完善之字典式目錄，綱舉目張，有條不紊，俾有一索卽得之便，閱書之外，尚替我購給各種雜誌，各地報紙，旣可爲書本外之參考資料，又是良好之消遣作品，並且種類甚多，大之集世界學術之大成，小之如日常生活習慣之一事一物，皆經他仔細審定，務使我無一義之不明，無一惑之不解，世界上像這樣可愛的女子，我可親芳澤，豈不是三生有幸？我倆的愛情，已至沸點，實有要求同居之必要，謹詹於一九三三年元旦日舉行婚禮，我的最親愛的戚友，祝你們多吃一杯喜酒吧！

十二月廿日寫完於山大圖書館。

病中有感

曾丘九

道是時舛志未窮，投軍千里蒞膠東；
仇讎滿目風雲急，底事爲兵竟化工？
塞北江南一厲馳，防俄抗日兩心悲！
請纓殺賊男兒事，莫負英明年少時，
閱中歲月感磋砣，忽值輕秋罹病魔！
達可安貧爭奈病，毫情於此亦無何！
江山風物又驚秋，滾滾乾坤日夜浮；
人事升沉等虛恍，家亡國破不勝愁！

一九三二，十一，十三燈下草

苦悶的生活（續）

劉蘭蓀

第五幕

高—得令！（仍唱其小調）
楊—這些小調不中聽！
高—不會唱別的！
楊—我教你們。
高—（向大衆招手）快來！快來！快來！學歌啦！
楊—（調寄蘇武）倭奴·倭略我國土！
兵士—唱同。
楊—佔據東三省，組織僞政府。
兵士—唱同
楊—屠人民，燒莊村，兵力爲護符！
兵士—唱同
楊—可恨中國人，甘作外人奴，生死存亡，罵名一世，無顏對先祖！
兵士—唱同
孔—隊長！還有多少？
楊—多得很！
孔—呀！學不了啦！學習學習，明天再教吧!?
高—唉呀！這比咬口令還得費工夫吶！
楊—（微笑，入室，在几上展玩梅星臨別附有詩句的手帕）（兵士仍隨意散開）
穆—（取盆舀水洗臉，見手帕）好俊的手帕，還有字吶！（近前看）啊！還是綉上的！（楊將手帕拿入衣袋中。）
穆—眞沒見過！誰給的吧？寫些甚麼的話！（微笑但極敬）
楊—一條手帕，也能叫你大驚小怪？
楊—還是那紀女士給我的，寫的不怕人！
穆—（傻笑）隊長你敢念念
楊—有什麼？你聽着：（穆敬聽）（楊取手帕展讀）
　愛人啊！上馬，
　上馬！殺賊，不要怕
　槍刀和血花！（穆點頭奮發）
　這是光榮的戰爭，
　這是迫不得已奪國際地位的屠殺！（穆愈楊眉愉快）
　上馬！殺！
　爲四萬萬同胞爭光榮、努力掙扎！（穆落淚）
楊—（已沉寂俯首）
穆—啊！我以爲女子淨會學時髦，這詩是不怕死的藥！隊長！
楊—（抬頭視穆）
穆—我不打退日本，我死也不愉快，活着更苦悶了！
楊—啊！殺漢奸比日本還重要！（握穆手，極奮慨。）
穆—漢奸麼？萬惡得和韓奸一樣啊！
楊—是的！
孔—（入室見狀驚訝）咦！怎的！
穆—（突握孔手）老哥！努力殺日本和更利害的漢奸，用那血來澆滅義勇健兒心房裏的狂火吧？
孔—（心胸如極悶大聲喊）殺！
高及各兵士聞聲不知何故，急持槍喊殺！
楊—（招集站隊）我們現在有的苦悶，被以前減輕了，從前生活苦悶和亡國的苦悶，不離我們左右，現在只有亡國的苦悶，生活的苦悶，已由軍需處代辦了，弟兄們，安樂的生活，待把亡國的苦悶除掉，他自己就來啦！
兵士—是！
楊—大家一心，一個人可抵百人，我們要像鋼鐵一般堅，虎豹一樣勇，一小隊就要作一師團用，那麼兄弟這個小隊長光榮極拉！
穆孔—團結，努力殺！
楊—打倒一切苦悶！
兵士—（同喊）打倒一切苦悶！

落幕

疾呼

熱女士

在現代唯一的古文明國的中國—承了女子無才便是德的遺風，以爲女子讀書總是不祥的，對於女子每都不加以敎誨，所以數千年來的文學界裏，祇好讓鬚眉昂頭吐氣了，女子以此鳴者，那眞是寥若晨星，今雖風氣漸通，可是，那蔽塞之區，曠野之地，爲父母的心理，仍其頑固不化的居多。即有自命開通的，使女就學，眞堪嘆啊！旣到作了女學生的時候，因爲沾染了僞自由的習氣，就到處趾高氣揚起來，珠翠滿頭，綾綢遍體，招搖過市，洋洋自得，似乎表示說我是女學生，若一叩其所學，不過皮毛而已，像這種女學生，比比皆是，處此國難日重一日三秋，豈是應當有的態度嗎？惟歌場舞榭，電影院走走，不深究學術，那麼，婦女運動恐怕終沒有成功的一天，而我們女子的人格也一天墮落一天了?!身爲教師及家長者，不得辭其責吧?!我們的女界同胞們！醒醒吧！現在是我們的出頭的日子到了！請不要再那樣酷好自由平等，溫柔的愛情吧?!也不要再日惟沾沾於衣飾之考究，化粧之完美吧?!要知道；這是表現我們女子的下賤和柔弱?!我們不是要謀婦女解放嗎？我們的效法，花木蘭那樣橫矛殺敵，氣愧鬚眉，梁紅玉擊鼓助威，秦良玉如何威風，都是名垂青史，猶碑在人口，而傳爲千秋壯事，我們向光明的路上走吧！那巾幗英雄隊裏還給我們留着一席地呢！

槍的十二樣零件滑稽問答

甚麼蛋不能吃　子彈
甚麼口不能言　槍口
甚麼條不能叫　法條
甚麼線不能縫　來復線
甚麼河不能流　子彈盒
甚麼刀不能切菜　刺刀
甚麼針不能引線　撞針
甚麼餅不能食　机柄
甚麼塘不能養魚　槍堂
甚麼床不能睡　槍床
甚麼尺不能量布　表尺
甚麼銓不能上門　槍銓

商情

十二月二十各貨行市錄左

▲土產

午前期市

正月生米	八七二五
貳月生米	八九五
正月生油	一九〇五
貳月生油	一九四

市後

正月生米	八七七五
貳月生米	八九七五
臘月生米	八九五

▲現貨市

廣幫辦坊子平度生油	一八九
東洋辦乳山生米	八九五
西洋辦西南口生米	八八

午後期市

正月生米	八七六二五
貳月生米	八九六二五
正月生油	一九
貳月生油	一九三七五

現市

東洋辦齊東改口生米	八八

▲山貨市

濟南通手烏棗	七五
提莊烏棗	八五
大紅棗	六二
朵井	六元

▲棉紗　益成永行單

42立馬	二六九·
42水月	二六九·五
16寶來	一九五·
16金貨	一九八·
16五星	一九八·
16寶船	一九六·
16銀月	二〇〇·
20鴻禧	一九六·
20宮女	二〇九·
20寶船	二〇九·五
20五星	二〇八·五
20銀月	二〇九·五
32寶船	二四九·
32銀月	二四九·五
32花蝶	二四四·五

▲本市行情　同泰昌行單

五天申票	一〇二三
電匯申	七一四〇
銅元	三三五
上海票	九九七〇
山東票	九九八〇
大連票	一〇二〇
平津票	九九七〇
烟台票	九九三〇
威海票	九九〇〇
香港票	一〇五〇
雜洋	九九〇〇
立人洋	一〇二〇
20小洋	七八〇
新加坡	一八二
俄金鎊	二三一
美金鎊	四七八
美金票	四八五
美銀洋	四四八
英金票	一五四
英金鎊	二二二
日金鎊	二二二
菲律濱	二三七

▲本市金票期市　義聚合錢莊行市單

	三十號期
午前	九四三〇
午後	九四〇〇

公安局公告

本局前爲濟紓警察家屬瞻養改善待遇起見勸捐基金建警察家屬住舍兩月以來迭荷各界踴躍輸將蔚成斯舉仁風美德同深感紉惟此項住舍籌建及保管曾於勸募基金時聲明組織保管會管理以期建設而資進展茲以基金已集有成數特發函邀請捐助各位人士於十二月三日上午九時假市商會禮堂開會討論保管事宜以策進行復承各界捐助各位人士惠然光臨即於是日報告捐集基金成數并通過青島市警察家屬住舍保管會章程十二條除將商會及本局所收捐款分別移交保管會外謹續斷公告於下以昭信守并申謝忱

一，捐集建築警察家屬住舍基金捐款數目

計開

青島華新紗廠捐助洋一千元　周志俊捐助洋三百元
興伯生捐助洋二百元正　實業銀行捐助洋一千元正
華北火柴公司捐助洋三十元　大陸銀行捐助洋五百元
金城銀行捐助洋五百元正　傅炳昭捐助洋一千元正
山左銀行捐助洋七百元正　劉鳴卿捐助洋三百元正
永裕鹽公司捐助洋五百元　義聚盛鐵廠捐助洋五元
中魯銀行捐助洋五百元止　厚德堂捐助洋五千元正
陳次冶捐助洋五百元正　魯大公司捐助洋一千元
中國銀行捐助洋一千元正　寶玉波捐助洋十元正
阜豐和捐助洋十元正　同順昌捐助洋三百元正
宏業印刷工廠捐助及代募洋二十元正
信昌火柴廠捐助及代募洋十九元四角正
宜今興記捐助洋三百元正　太古賬房捐助洋三百元
寶隆賬房捐助洋三百元正　東和興捐助洋二百元正
廣生泰捐助洋二百元正　源祥號捐助洋一百元正
廣和興捐助洋二百元正　宏成發捐助洋一百元正
永豐興記捐助洋五十元正　廣豐和捐助洋五十元正
粱裕元捐務洋二百元正　何永生捐助洋三百元正
萬國體育會捐助洋一萬一千三百九十六元七角三分　王蓋臣捐助洋三百元正
畜宰公司捐助洋一千元正
電汽公司捐助洋一千元正
紅卍字會叢良粥代募洋七百九十四元正
瑞豐和糖廠捐助及代募洋三十六元正
陸豐鐵工廠捐助洋十元正　鹽業公會代募洋五百元
寧子善捐助洋二百元正　新大綸機廠代募洋十元
明華銀行捐助洋一千元正
上海銀行捐助【中國銀行代募】洋五百元正
景昌隆捐助　同右　洋五百元正
裕和洋捐助　同右　洋五百元正
李寶齋捐功　同右　洋三百元正
李錫三捐助　同右　洋一百元正
德盛昶捐助　同右　洋一百元正
義聚和捐助　同右　洋二百元正
王少臣捐助　同右　洋一百元正
王升三捐助　同右　洋一百元正
王鄰齋捐助　同右　洋一百元正
茂昌公司捐助　同右　洋五百元正
余幼庚捐助洋二千元正　本局共濟社捐助洋五千元
交通銀行捐助洋一千元　元善堂捐助洋五百元正
粲廣富捐助【中魯代募】洋五百元正
興茂德捐助　同右　洋二百元正
德茂糖廠捐助及代募洋十七元正
王宜忱先生（交行代募收轉）洋二百元正
以上共計收洋四萬五千三百五十八元一角三分
明華銀行存款利息洋二十七元一角五分
明華銀行十一月兩月份利息洋一百三十八元二角七分
以上共計收息洋一百六十五元四角二分
兩共收洋四萬五千五百二十三元五角五分

茲將青島市商會爲警察建築住舍所有捐款各商號以及各大善士銜名并捐款數目列左

計開

同豐益捐洋一百元　復興昌捐洋一百元　元記捐洋一百元　義聚東捐洋一百元　裕興祥捐洋一百元　聚豐號捐洋一百元　政合永捐洋一百元　恆祥茂捐洋一百元　義原公捐洋一百元　德誠東捐洋一百元　裕原德捐洋一百元　悅來北公司捐洋一百元　榮德號捐洋一百元　政記公司捐洋一百元　立誠號捐洋一百元　合興利捐洋一百元　永源盛捐洋一百元　德勝裕捐洋一百元　義泰祥捐洋一百元　東泰號捐洋一百元　同和順捐洋一百元　豐昌隆捐洋一百元

裕祥棧捐洋一百元　泰生東捐洋一百元　源隆號捐洋一百元　福順德捐洋一百元　玉春號捐洋一百元　中國山東烟草股份有限公司捐洋一百元　裕東泰捐洋一百元　丁敬記捐洋一百元　福興祥捐洋一百元　義聚誠捐洋一百元　利豐捐洋一百元　謙祥益捐洋一百元　協蚨祥捐洋一百元　益成永捐洋一百元　裕泰豐捐洋一百元　文興長捐洋一百元　洪祥益捐洋一百元　源慶恒捐洋一百元　洪興德捐洋一百元　恆昇和捐洋一百元　華德泰捐洋八十元　慎德成捐洋七十元　源記捐洋六十元　德聚福捐洋六十元　大成銀號捐洋六十元　義成東捐洋六十元　德隆銀號捐洋七十元　恒裕公捐洋六十元　義豐隆捐洋五十元　榮盛茂捐洋五十元　裕泰和捐洋五十元　謙益當捐洋五十元　永和號捐洋五十元　德裕當捐洋五十元　恆茂棧捐洋五十元　南洋烟草公司捐洋五十元　義恆永捐洋五十元　合發捐洋五十元　鴻聚誠捐洋五十元　益成捐洋五十元　匯豐和鐵行捐洋五十元　福豐捐洋五十元　潤泰捐洋五十元　永和成捐洋四十元　天德號捐洋四十元　瑞興祥捐洋四十元　恆安裕捐洋三十五元　新泰行捐洋三十元　德發成捐洋三十元　源泰成捐洋三十元　華升太捐洋三十元　義生厚捐洋三十元　永泰和捐洋三十元　萬寶銀樓捐洋三十元　義聚隆捐洋三十元　惠大錢莊捐洋三十元　共和汽車行捐洋三十元　協昌五金行捐洋二十元　裕興德捐洋二十五元　德合祥捐洋二十五元　晋豐益捐洋二十元　永昌棧捐洋二十元　裕祥成捐洋二十元　宜康號捐洋二十元　蚨源長捐洋二十元　德順昌捐洋二十元　聚源隆捐洋二十元　德豐成捐洋二十元　益聚興捐洋二十元　義聚錢莊捐洋二十元　新民飯店捐洋二十元　元興礼捐洋二十元　慎興成捐洋二十元　德祥號捐洋二十元　世界書局捐洋二十元　同福樓捐洋二十元　正泰誠捐洋三十元　同義祥捐洋二十元　祥雲壽捐洋二十元　東華旅社捐洋二十元　義和祥捐洋十五元　漢成藥房捐洋十五元　順泰成捐洋十五元　東茂成捐洋十五元　復興號捐洋十元　萬興德捐洋十元　榮盛裕捐洋十元　同泰祥捐洋十元　泉記捐洋十元　天成號捐洋二十元　德聚成捐洋十元　復祥捐洋十元　萬茂號捐捐十元　同興捐洋十元

瑞祥泰捐洋一百元　德昌祥捐洋一百元　義德棧捐洋一百元　會昶祥捐洋一百元　福順泰捐洋一百元　德聚隆捐洋一百元　復盛棧捐洋一百元　協源盛捐洋一百元　瑞蚨祥捐洋一百元　裕昌銀號捐洋一百元　義昌永捐洋一百元　德聚東捐洋一百元　裕泰成捐洋一百元　信豐捐洋一百元　義昌仁捐洋一百元　泉祥茶莊捐洋一百元　福聚棧捐洋一百元　源生泰捐洋一百元　立生號捐洋八十元　東盛和捐洋六十元　和祥號捐洋六十元　元泰捐洋六十元　天合錢莊捐洋六十元　利元捐洋七十元　乾順泰捐洋六十元　東萊昌捐洋五十元　義興記捐洋六十元　同興昌捐洋五十元　益臨行捐洋五十元　德豐恆捐洋五十元　義聚棧捐洋五十元　立泰和捐洋五十元　新昌盛捐洋五十元　德生福捐洋五十元　裕豐成捐洋五十元　和興公捐洋五十元　泰德湧捐洋五十元　義泰昌捐洋五十元　大同西菜館捐洋五十元　中華書局捐洋十五元　聚福樓捐洋四十元　同昶永捐洋四十元　永泰捐洋四十元　仁和昶捐洋三十五元　協順興捐洋三十元　鴻聚東捐洋三十元　利興永捐洋三十元　福昌書局捐洋三十元　鴻昇祥捐洋二十元　萬豐和捐洋三十元　集盛長捐洋三十元　通聚銀號捐洋三十元　協聚泰捐洋三十元　義成和捐洋四十元　大華工廠捐洋三十元　人和油房捐洋二十五元　華盛和捐洋二十五元　德興祥捐洋二十五元　同聚永捐洋二十元　信和成捐洋二十元　德源豐捐洋二十元　鴻聚昌捐洋二十元　義成號捐洋二十元　鴻春號捐洋二十元　裕盛祥捐洋二十元　雙聚祥捐洋二十元　同和裕捐洋二十元　三新棧捐洋二十元　協泰祥捐洋二十元　裕泰捐洋二十元　元盛捐洋二十元　同德泰捐洋二十元　三山誠捐洋二十元　和順五金行捐洋二十元　復豐永捐洋二十元　德合泰捐洋二十元　芸芳泰捐洋二十元　成文堂捐洋二十元　惠東藥房捐洋二十元　德祥成捐洋十五元　同聚號捐洋十五元　華盛東捐洋十五元　鴻盛義捐洋十五元　三興成捐洋十元　瑞泰誠捐洋十元　德豐和捐洋十元　復泰恆捐洋十元　泰昌厚捐洋十元　天聚祥捐洋十元　裕豐錢莊捐洋十元　亞東飯店捐洋十元　源順福捐洋十元　恆盛泰捐洋十元

永祥號捐洋十元　德興昌捐洋十元　三聚成捐洋十元　延春堂捐洋十元　源裕興捐洋一百元　震東藥房捐洋拾元　天興書局捐洋拾元　德盛義捐洋拾元　合記捐洋拾元　華東煤廠捐洋拾元　裕東煤廠捐洋拾元　政記公司煤廠捐洋拾元　瑞祥棧捐洋捌元　積興昶捐洋拾元　裕長棧捐洋陸元　裕通旅館捐洋伍元　連陞棧捐洋伍元　泰和棧捐洋五元　三義棧捐洋伍元　大亨棧捐洋伍元　裕泰棧捐洋伍元　合興棧捐洋伍元　泰安棧捐洋伍元　三義泰捐洋伍元　悅來棧捐洋伍元　益泰棧捐洋伍元　華興公捐洋伍元　華齋捐洋五元　福和煤廠捐洋五元　東華捐洋五元　廣聚煤廠捐洋五元　同興益捐洋五元　文東泰捐洋五元　安記煤廠捐洋五元　源盛復捐洋五元　福來煤號捐洋五元　義生捐洋五元　泰東捐洋五元　復豐捐洋五元　復興棧捐洋四元　保安棧捐洋四元　振東棧捐洋四元　成記煤廠捐洋四元　東泰煤廠捐洋四元　魁發成捐洋三元　德盛裕捐洋二元　鼎記五金行捐洋二十元　義豐宋輔臣先生捐洋十元

德泰皮革行捐洋十元　元興號捐洋十元　漢美藥房捐洋十元　永泰祥捐洋十元　義泰隆捐洋拾五元　萬匯泉捐洋拾元　寶明捐洋拾元　恆興泰捐洋拾元　永昌泰捐洋拾元　集昌號捐洋拾元　祥泰和捐洋拾元　裕東煤廠捐洋拾元　中華棧捐洋拾元　和聚福捐洋捌元　利生泰捐洋陸元　高陞棧捐洋陸元　泰發棧捐洋伍元　豐泰興捐洋五元　豐和興捐洋五元　福順棧捐洋伍元　三勝棧捐洋伍元　順發棧捐洋伍元　裕順棧捐洋伍元　裕豐棧捐洋伍元　玉記煤廠捐洋五元　通德捐洋五元　洪利捐洋五元　振東捐洋五元　華康煤號捐洋五元　協順捐洋五元　泰成捐洋五元　同義和捐洋五元　益豐捐洋五元　誠泰棧捐洋二十元

共計收洋壹萬四千壹百三十九元正
除付合組募捐飯費洋六十四元二角五分（另有花單存會）
免除淨存洋一萬四千零七十四元七角五分
以上統共市商會公安局合收洋五萬九千五百九十八元三角

二、章程

青島市警察家屬住舍保管會章程草案

第一章　名稱

第一條　本會爲財團法人稱青島市警察家屬住舍保管會

第二章　目的及事務

第二條　本會以改善服務本市警察家屬生活濟紓贍養困難爲目的

第三條　本會爲達前條之目的辦理左列之事務
一·關於警察家屬住舍籌建事項
二·關於警察住舍保管事項

第三章　事務所

第四條　本會事務所暫附設於青島市商會

第四章　資產

第五條　本會之資產如左
一·本會所屬之資產
二·公私捐助之收入
三·由本會事業及資產所生之一切收入

第五章　會員

第六條　本會以捐助人及公司堂商行號捐助代表人爲會員

第六章　職員

第七條　本會由會員公認本市商會主席常務委員及市商會所屬各同業公會主席組織董事會并認市商會主席及常務委員爲常務董事執行籌建保管暨其他一切董事會議決事項均係義務職

第八條　公安局長爲當然董事

第七章　會務

第九條　爲佐理事務得經董事會之議決聘用僱員

第十條　會員大會由董事會認爲必要時召集之董事會以常務董事輪流爲主席由輪值之常務董事召集之

第八章　會計

第十一條　本會之會計依會計之年度辦理每年於決算後登報公佈之

第九章　附則

第十二條　關於本會一切處務細則由董事會規定之

英商 保豐水火保險公司

本公司爲調劑社會金融保障商人起見專辦房產貨物輪船火車水火保險膠濟隴海津浦等處聯絡險費廉低手續便捷信用昭著賠欵迅速欲投保者請至敝公司接洽爲盼

總公司上海九江路一號
分公司青島濟南路八十一號豐昌隆內　電話五二五八

大港倉庫出租

茲有倉庫一所卽在大港海關緊鄰地點優良極合堆棧之用且建築堅牢價格公道如願承租請移駕湖北路廿七號甲中華平安公司面洽可也又敝公司另有大宗房產地皮出租或出賣均可

中華平安公司啓　電話五〇六二號

凌基檀香白濁丸

此藥乃用真正東印度檀香油等藥製成專治五淋白濁濕熱蘊毒房事過度或交媾强忍而白濁症成矣其溺後尿管刺痛尿色渾白或兼絳色小便腫脹或閉結不通症並能開胃益神固精健體其效卽如仙方無異與市所售大不相同請患者購服試之始知言之非虛也

德商凌基藥房　中山路一五五號　電話四七七五號

◁可樂地咖啡店廣告▷

地址匯泉路四號　電話四七三六號

敬啓者，敝店自開辦以來，已歷七載，深蒙各界諸君惠顧，局勝感謝之至，敝店特爲便利顧主起見，茲於今春，將房屋重新建築，改爲二層大樓，業已竣工，自七月二日，照常營業，上下房間，非常寬大，空氣暢通，所有一切，俱勝向昔，且配成各種音樂，以助興趣，並由北地，新請來之廚師，技藝非常精妙，無論何種點心飯食，及歐美大菜，無不精美適口，啤酒汽水，各種洋酒等等，應有俱備，爲早餐，午餐，晚餐，價目仍照舊章，若諸君請客定席，則價目更格外克己，請各界諸君駕臨一試，始知言之不謬也。可樂地咖啡店謹啓

福興祥新添賃舖廣告

敬啓者，敝號開設芝罘路六十六號，專門包做油漆，茲爲擴充營業起見，不惜重資，特由蘇杭州，運辦紅白事所用各差，設備格外完全，例如五色花轎彩轎，燈旗鑼傘，以及白事應用物件，無不應有盡有，並且工快價廉，定期不誤主顧，恐未週知，特登報端聲明，如蒙各界賜顧不勝歡迎

注意　敝號歡迎各界駕臨參觀方知言之不謬也

本號主人謹啓　地址芝罘路四方路轉角六十六號

上等油漆到青

各色磁漆　漆漿　調和漆　魚油　易乾劑　亮光漆　無不具備

上海元豐公司出品

總經理萬榮晋五金行　湖南路五四號　電話四八八四

介紹推拿女醫士

曾文斯女醫，向在上海學習推拿爲人治病頗著效驗現在來青設立診所推廣醫術女士爲名門閨秀學業甚佳對於推拿手術尤所擅長舉凡老人患痰婦女血氣小兒腸滯諸症爲醫藥難求速效者尤有手到病除之妙卽或身體疲勞精神委頓一經推拿亦無不立時煥發同人等知之較悉用以介紹並列醫例於後

診所江蘇路十九號　卽膠州路口市立醫院斜對過

診費　門診一元六毛　出診三元六毛車費在內

診期　門診上午九時至十二時　出診下午三時至六時

介紹人　丁敬臣　呂月塘　宋雨亭　余次庚　陳儆甫　黃祝三　余仲霖　向禹九　譚仲德

廣瀨小兒科醫院

小兒科　乳兒科

院址館陶路五十四號　電話二一八二九號

門診　午前　午後　出診　入院應需

院長廣瀨徹夫

天寶銀樓

專兌上字十足赤金精製金銀首飾器皿選辦珍珠翡翠鑽石兼收各國金幣砂金

膠州路三十八號　電話二二四四號

萬寶銀樓

本樓甲字十足赤金加色紋銀時樣首飾眞珠寶石鑲嵌玲瓏中西器皿價格從廉

北平路北　電話二七七八號

大同餘記西菜館

本館開設大沽路專門西法大菜歷有數年深荷各界贊許爲達厚意起見特聘高等廚師細心研究調味務期適口招待格外週到以備各界宴會嘉賓之需倘蒙惠顧無任歡迎

早茶八毛　午一元　晚餐一元二　零點　大湯二毛五　大菜每三毛　點心二毛

本館主人謹啓　電話四四四二號　四九三二號

穿洋服制服的注意

洋服制服現在是穿的很多了但工價太貴未免太不經濟本店特開小鮑島臨淄路六號專做洋服制服男女大衣並翻縫拆洗工精價廉以圖普及茲値創辦伊始再特別減價一個月如蒙惠顧請通知五一三七電話卽派人親去量裁或移玉本店請工帶料均隨尊便本店有房東及連環舖保決無錯誤

青島義和洋服店謹啓

東亞建築工程行敬啓

優妥的投資　百年的大計

買賣房地產　設計製圖　包工營造　委託代辦　房地事務

電話二八〇七號　萊蕪路新四八號

成文堂肇記書局

贈送日曆

敬啓者敝號爲酬謝顧主起見自本月廿一日起至卅日止凡購物價滿一元者贈送廿二年日曆一個特此謹佈

總局天津路　電話四〇六八
分局高密路　電話四七一五

發記理髮館廣告

本館創設青島已歷廿餘年名譽卓著向蒙各界士女同聲贊許有口皆碑本館爲謀顧主之安適及營業之發展不惜犧牲停業數月等候新屋翻造茲已落成內部裝修較前寬敞幽雅空氣鮮潔甚合衛生坐位安適設備尤爲完全定于本月廿七日起開始營業並添聘上海專門技師技藝上乘一切化妝物品選擇齊全凡蒙賜顧一經美容則轉老還幼轉媸爲妍身心舒快飄然若仙全招待週到向爲本館之特色各界士女如荷光顧定保非常滿意方知言之不謬也

本館主人謹啓　地址德縣路

裕東煤號專售

淄博章灘上等焦煤批發零售價目克己如蒙賜顧請呼電話四三一四本主人啓

小港沿二十五號

吉房招租

坐落萊陽路門牌第三號有新式住房帶有汽車間下人房電燈自來水及熱水管澡盆等設備俱全有願租者請至中山路八十一號丁敬記電話二六五六號洽是商便此告

樓房招租

茲有萊蕪路五十七號新建三層樓房一所每層住室五間廚廁各一間院內平房二間並帶炭屋下廁院落間寬大明亮上下水道電燈俱全分租全租均可有欲租者請至肥城路四十八號楊宅接洽此白

出租

德縣路一號完美帶各式家俱之房屋出租租價低廉有合意者請至觀海路二十三號德國飯店詢問電話三九九七號

（注意）劈柴院綢緞便宜

本號特由江浙各省辦來最新式國產綢緞花樣繁多不及細載如蒙惠顧不勝歡迎

劈柴院西首路南　永德成綢莊謹白

（上海）華壹氏大藥房

分行駐青島中山路長春堂內樓上

歡迎代理簡章函索卽寄

◎經售處◎　萊市路　遼東藥房　威海路　泰和堂　四方村　子倖藥房　鄒平路　天寶通　四方路　普濟藥房　雲南路　衛生堂　青島總經理　長春堂藥號

面友

有面爲證

凡用「面友」之女子。面色之白嫩光潔。一望而知。且「面友」非普通膏霜可比。原料製法大不相同。搽後不再敷粉。立刻白淨無比。常用可免雀斑。皮色終年如少艾。各洋雜貨店大公司藥房藥廠均有出售分大瓶小瓶二種

注意　「面友」瓶樣今已改變惟各商店新老瓶樣皆有出售購者必須認明「面友」二字方是眞貨　上海北京路九六號百昌行啓

青島總經理神州大藥房

德國空前名貴出品

猩星商標

梅濁尅星

五淋白濁　六小時奏效

發明＝德國愛廸耶博士　四十年心血結晶
成分＝殺菌滅淋最高峯　BALS COPAIV.製劑
主治＝急慢性五淋白濁　淋毒性尿道炎症
特效＝治一切手術注射不克奏效的重症
保證＝全球名醫三萬人　熱烈地處方採用
榮譽＝醫藥界奉爲圭臬　六〇六異曲同工

上海白克路　柯爾登洋行獨家經理

贈券　茲奉上郵票十分請寄下梅濁尅星樣品一份及淋病療養新書一册此致上海白克路柯爾登洋行　姓名　住址　蓋章　54

利尿鎮痛消毒退腫　一盒斷根　無害胃腸不礙生育

青島批發處漢成藥房　四方路六十八號　電話四五一二號

各大藥房均有出售

皮膚病用　加播渤藥皂

功能殺蟲止癢去腐生肌專治瘡毒癬疥等症誠家庭中必需之要品

也各埠藥房均有出售

各埠各大藥房均售

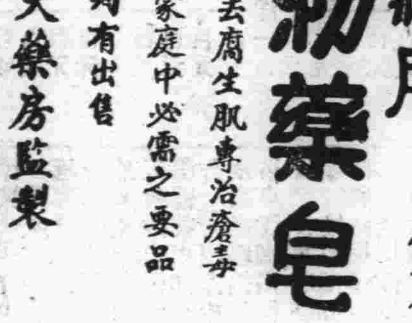

上海科發大藥房監製